泰東日報

創刊 光緒三十四年十一月三日 明治四十一年十一月三日

發行人 柳町警一 編輯人 趙忠忱 印刷人 李福綿

社址 大連市飛彈町六十七番地

電話 編輯局二―五三四 販賣部二―〇九一 廣告部二―〇九三

價目
本埠 零售每份五分 每月壹元三角
外埠 每月一元六角五分 半年九元六角 全年十九元 郵費在內 報費先繳
廣告 每行（五號字十三字）一日刊費壹元二角 指定特別地位加倍 長期另議

由三面圍攻蘭封
蘭封已佔領城頭懸日旗
砲聲殷殷撼動隴海天空

（蘭封廿四日國通電）攻擊以黨軍精銳八十八、四十六兩師據守之蘭封、日軍安田快速部隊、於廿四日午前八時十分、遂由西門突入、遂爲首先入蘭封城、在城壁上、高懸日章旗、目下正在掃蕩殘敗黨軍中、一方由東方進擊中之那須部隊、至午前八時在蘭封東方四啓羅之地點、與優勢的黨軍交戰中、

【〇〇廿四日國通電】將隴海線收於手中之日軍、由廿日夕刻、對隴海線之主要驛集結蘭封之黨軍八十八、四十六師四部隊、遠山部隊由正面、那須部隊由右翼、井上、安田部隊由左翼、各行一齊猛攻、目下砲聲殷殷、撼震天地、

【〇〇廿四日國通電】爲黨軍之軍畧的道脈、且爲漢口政府防衛第一線之隴海線、日軍如潮湧進攻勢難敵抗、全被日軍遮斷占領、所餘而受三方面攻畧之隴海線主要車站蘭封之陷落、僅爲時間問題、四月十日蔣介石、布新的獨裁制、在六中大會云、欲以恢復至今之敗戰、並宣傳日軍軟弱、鼓勵抗日意識、以黃河爲防壁、以徐州爲中心至鄭州、時出飛行機、欲以死守隴海線一帶、雖以此魔術的計劃、鼓勵士氣、但今已遭悽慘蹂躪、此因中國之中原、盡歸日軍之手中、

佔據蘭封口

【〇〇廿四日國通電】集結津浦線之主要東站蘭封之黨軍、係由漢口而來之中央軍直系八十八、四十六師、廣東軍官學校指導總隊長任指揮官、擁有機械化部隊之精銳、一團兵員爲五千、計有重迫擊砲四尊、野砲二尊、戰車二輛、一營有重迫擊砲三尊、輕機二十六架、再以蘭封開封爲中心之表面黨軍、爲十四個師、

【〇〇廿四日國通電】攻略蘭封之井上、安田兩部隊於二十一日午後四時、佔領蘭封之西南方二十四啓羅之地點、於二十二日午後三時進攻至十二啓羅之羅王車站附近、至二十三日午前八時半、佔據六啓羅之蘭封口、黨軍目下向西方潰走中、於羅王車站之戰鬥、日軍鹵獲黨軍之機關槍二架、貨車七十一輛、煤油九十桶、米三千七百包、手榴彈三百發、速射砲彈一千發、被服三百五十箱、及無線電話器、彈藥無數、

日軍猛烈挾攻要衝蘭封
蘭封附近已歸日軍手

（北京廿四日國通電）自廿四日朝以來在蘭封約七個師之黨軍、受日軍猛烈的包圍攻擊、特在蘭封東側、由肉搏、距離極近之日軍〇〇部隊猛擊、在西北方三義寨之前方李庄、芝樓之線、日軍進出挾擊、蘭封之陷落早已成爲時間問題、

【北京廿四日國通電】於午前十一時軍司令部發表、隴海線上一大要衝蘭封之黨軍、因自數日來日軍之力攻、竟放胆的側背大迂迴、向東北方及西方敗走、於二十四日午前、同地附近一帶已歸於日軍之手中、

【〇〇廿四日國通電】攻擊蘭封之部隊長田鎖直志少佐、於廿二日午前十一時在隴海線附近孟鮫集、自己立於陣前因在彈雨之中、勇敢指揮、頭部竟負槍傷、

又佔據渡河點之陳留口

【石家莊廿四日國通電】蘭封攻略部隊、迄廿三日正午、蘭封一帶掃蕩殘事乃將同時附近完全佔據、蘭封終至陷落、

【石家莊二十四日國通電】日〇〇部隊、二十四日早朝、乃將蘭封北方屈曲點之黃河、要衝陳留口渡河點占領、業已確保、

【石家莊二十四日國通電】由蘭封東方、繞廻豪胆黨軍陣前出於蘭封西方、遮斷隴海線急轉東進中之日〇〇部隊、二十二日夜於羅王驛、鹵獲機關車二輛、貨車七十一輛、其他被服、彈藥、粮食、石油等多數、

【石家莊二十四日國通電】二十四日晨已被日軍確保之陳留口渡河點、爲黃河屈曲點之要衝、佔據此地、據日軍黃河北岸、蓋由日軍佔領地域直接連絡之見地、此戰果尤比完全占據蘭封以上之重要性、故使開封鄭州攻略戰如何或將有利、亦未可知、占據陳留口、實可謂完全制隴海線之死命、

英外次官不察
竟信黨方惡宣傳
＊＊不勝遺憾之至＊＊

【東京廿四日國通電】於廿四日大本營海軍部以當局談之形式發表如左、

最近香港發外國通信、關於攻略廈門島、實顯倒事實、或傳無根之謠言等、舉其一例、如「日本海軍對中國民衆之便衣隊一同百五名之中國加以暴行、將黨軍捕虜在廈門市射殺、再將與投手榴彈民槍斃」等之報道、爲此一例、日海軍攻略廈門島時、對無辜之民衆並第三國人恐累及、曾事先勸告指定避難指定投降者之集合地、或爲與避難退去之時間、故攻擊之一時中止、或慮於黨軍逃走兵中、有一般民衆之混入、對離島之舟艇、廻避攻擊等、非僅講以萬全處置、於攻略後、對避難民配給食料、飲料水、再努力維持廈門島治安、結果第三國人及一般民衆之損害極少、如前記報道事實、固不待言無類似之事件、爲中國側之常習的捏造宣傳、最爲明瞭、於此作戰、對捕虜之黨兵、有加以保護之現狀、然英國外務次官、於五月十八日在下院曾作肯定日海軍陸戰隊、射殺捕虜、爲事實之言辭、實爲誣妄已甚者、故日本海軍、實不勝遺憾云云、

【東京廿四日國通電】外務省、十八日於英國下院、關於所行外務次官之答辯問題、茲發表情報部長談如左、

五月十八日、英國外務次官巴特拉氏、在同國下院、答其一議員之質問、即以帝國海軍、占領廈門時、於廈門本土、射殺中國兵俘虜之事、係違反凱洛修約、英國政府最爲遺憾、且於倫敦、路透、無電放送、新聞、將右答辯之主旨、反復放送、但右答辯、關於帝國海軍之名譽與威嚴、擁有重大之性質、有鑑及此、帝國政府、當對關係官憲、乃使事情調查之措置、但右調查之結果、判明決無如右事實、巴特拉氏、如斯關係帝國海軍名譽、重大問題、前未愼重調查、甚於一般誤傳而行答辯、甚爲遺憾、希望英國政府、有速加改正必要之措置、

爲掩飾徐州之敗北
漢口政府弄策術

【〇〇二十四日國通電】據可靠消息、漢口政府、鑑於不但敗北、且對徐州敗戰之國內的影響、盡其新聞及無電放送等、宣傳機關之全能力、極加隱蔽徐州敗北等、據由九死一生逃出敗兵傳言、自軍敗北之報、彼此頻傳、勢如電波之狀態、極度驚愕、更生一計、結果以中國軍用機、滿載「我軍連日大捷」之宣傳單、飛於戰綫後方、自軍上空、撒布軍中、以資維持意氣銷沈之軍隊志氣、而弄防止民衆動搖之可憐術策、

蔣介石軍混亂潰逃

【北京廿四日國通電】徐州陷落後、攻擊隴海之要衝蘭封之〇〇部隊、由隴海線上及碭山、蘭封街道上、與一路西進之部隊相應、於蘭封南方之要點陽堌附近、突破黨軍大防禦線、以疾風迅雷大繞迴其西南方、進出隴海線北方、二十二日朝突入蘭封西北約十二里之三義寨、卒被占領、更對皇軍之大繞迂廻作戰、極其狼狽之蘭封黨軍、正行殲滅中、與東北、西北方相應、開始一齊攻擊、迂廻部隊、二十三日由三義寨、進於約離李庄塞六里之柴樓、固結蘭封附近之蔣介石直系軍八十七、八十八及舊東北軍百六師等約七個師黨軍、廿四日朝、將蘭封一帶之黨軍陣地、儘收掌到之日軍、中、蘭封全被占領、但黨軍因受日軍奇襲戰術、狼狽之餘、散亂競向東北方及開封方面潰走、守備蘭封之黨軍中第八十七、八十八之兩師、即於蔣直系軍中、屬於主要未離蔣傍虎之子軍隊、然於此次蘭封戰、受相當打擊、於是以蔣將秘藏軍送往前線、黨軍如何重視此方之戰局、及兵力如何不足、不問可知矣、

蘭封西方
蘆村激戰

【濟南二十四日國通電】衛擊蘭封背面、在西方三十啓羅前蘆村、遮斷隴海線之黨軍退路之〇〇部隊、於廿十一日受八十七師、十五師等之反擊、當即將此擊退、與以極大損害、使其潰走、黨軍遺棄死体五百餘具、

開封黨軍
有動搖色

【石家莊廿四日國通電】依陳留口之確保、不戰即可將蘭封收於其手中、其戰果支配隴海線全面、在開封、鄭州無量十數萬之黨軍、由側背脅威、自廿四日朝以來、極度狼狽、動搖之色極爲濃厚、

黨軍不法
使用毒瓦斯

【〇〇廿四日國通電】遮斷確保隴海線之日軍那須部隊、廿日夕刻、將集結蘭封之黨軍、而由右翼方面攻擊中、黨軍不法、竟使毒瓦斯、但防範周到之日軍、無有被害、

津浦路線即可開通
南北兩政權亦將握手

【徐州廿四日國通電】由於神速果敢之日皇軍、追擊於徐州戰線、連結華北臨時、華中維新兩政權之大動脈津浦線全線之開通、經鐵道部隊、晝夜兼行之努力、已着着進行、於津浦京漢兩線復舊工事、立赫赫功績之木村鐵道部隊、當徐州未陷落之前、與前線部隊、即取緊密連絡、當黨軍退却時、將被破壞鐵橋、及線路修理之難工事、急速完成、旋於徐州陷落二日後之廿一日立即開始韓莊徐州間鐵道之運行、廿三日完成與徐州之津浦線、與南段要地宿縣之連絡、目下與南方固鎮之線路復舊工事、正努力修補、此約二三日、全可開通、所待望與北上鐵道部隊相握手之津浦線開通、已迫目睫、

黨方漢口放送
醜態已畢露

【濟南廿四日國通電】慘遭徐州敗戰國民政府、廿二日夜由漢口、竟行如左放送、即以新疆省、過去二個月、爲援助國民政府財政、籌備二百萬元資金、購大型爆擊機十架、（發動機三基附）、提供於國民政府、如右之爆擊機、一架至少約需七、八十萬元、滿口糊說、瀕於末路之國民政府、以如此惡宣傳、欲結民心、

王克敏委長赴前線
晤寺內最高指揮官
代表國民祝賀徐州陷落

【〇〇二十四日國通電】徐州陷落之歷史的戰鬥。津浦線已確保中國臨時政府與維新政府之合流、如此益可加急、新中國基礎依迅速果敢皇軍之武威益見强化擴大、新政權之將愈不能動搖、此爲新中國民衆所應感謝者、代表此感激臨時政府行政委員長王克敏氏、二十四日往訪在前線督勵皇軍將兵寺內最高指揮官於〇〇、呈徐州陷落之祝辭、此日前線〇〇天空一兩日之雨忽晴、蔚藍天空、一碧萬頃、十時三十分乘抵〇〇飛行機之王氏、同十時五十分訪寺內最高指揮官、戴黑眼鏡之王氏推門而入時、寺內最高指揮官、則當即起立、歡迎、與代表新中國之王氏握手、王氏「此次之徐州陷落中國民衆、齊爲歡喜、因此中國臨時政府與維新政府之合流、追於目前、此爲中國民衆、衷心不勝感激、此等殆由閣下及皇軍將兵努力所賜、且對戰歿之各將兵諸士、表示深甚之弔意及感謝、致徐州陷落之祝辭及慰問之辭、寺內最高指揮官、對此致謝辭、兩氏之談話、互交言笑、衛外爲〇〇前線之空色、青葉之影鮮明靜搖、如斯王克敏氏會談、至二十分之後、十一時十分始辭去、當即赴〇〇、

南北兩最高指揮官
在戰捷地相會見

【北京廿四日國通電】因以日南北兩軍、神速果敢之追擊戰、數十萬之慘敗黨軍、陷於殲滅中、但此次徐州會戰、親於前線指導作戰之寺內華北、畑華中兩最高指揮官、以南北兩軍共同作戰之成果、於攻略戰捷地、達成歷史的會見、關於今後之指導、決行重要協議、南北兩最高指揮官之握手、可爲戰史上稀見之空前盛事、大有關日本之威武、誇示中外之光輝

時論
德捷問題展望 （仙）

自德奧合邦。捷克斯拉夫即處於危疑震撼之中。風聲鶴唳。一夕數驚。蓋自知在德國大日耳曼民族主義恢復戰前失地目的下。有早晚將成奧大利之續危險也。果於前日。因加堡地方投票衝突。發生槍斃德人事件。德捷關係。驟呈緊張。幾乎掀起歐洲戰潮。幸經英人竭力調停。一面由駐栢林韓達森大使。向德政府提出警告。表示强硬反對以武力干涉捷克內政之旨。一面由牛頓駐捷公使。敦勸捷克當局。務取穩健態度。對德抱讓步主義。盡可能範圍。予境內尤其史迭登地方德籍人民以滿足的處置。以期迅速解決。而免陷歐局於混亂。今事隔數日。經過頗稱良好。捷克國內町村選舉。業於平安裏渡過。而德國輿論。自昨日起。亦漸趨和緩。不似最初之激昂。當可暫告無事。不至有波瀾擴大之虞。然和平障碍。依然存在。若視爲危機已去。遽抱樂觀。則未免太早也。

夫在德人眼中。捷與奧無以異也。合奧機會。造成於舒修尼之國民投票。今捷克國內。又因町村選舉投票。而發生少數民族差別待遇之爭。惹起問題。正如德奧合邦前夕。有不祇爲千載一時。惟恐稍縱即失者乎。其未便依樣胡蘆。探囊取物者。尙微存投鼠之忌耳。何哉捷克敢於動員軍隊。出以挑戰行動。恃有法在其後也。法之敢於助捷。恃有英與之合也。英之前恭而後倨。不加可否於奧。忽欲干涉於捷者。誠以此舉。有關歐局治亂。自國盛衰。不得不以堅決之表示。爲絕對之維持。不復容有游豫餘地。觀其對法。允取共同行動。保護捷克安全。對捷復再三勸告。冀平德國憤怒。可謂煞費苦心。以希總統之巨識。寧有不知其用意所在。因之隨機應變。適可而止。輕一舉而甘居戎首。固不如策萬全而努力前途之爲愈也。況其友邦意大利。以問題與防共無關。力守緘默。迴避介入。則以一敵二。勝算亦難必操。順水推舟。隨風轉舵。計固不善於此者。雖然。德人所在。不達到自主不止。捷克究能讓步至何程度。殊屬疑問。苟無以慰此臥榻之旁三百五十萬德籍人民。捷克當局。詎有安枕之日乎。吾故曰。和平障碍猶在。未容遽抱樂觀也。

況德捷問題。實即德法問題。亦即英德法意歐洲汎國際問題也。鑰在於法。匙在於英。法不弛其鑰。固無由解。英誤用其匙。亦不能開。英之對意讓步。自謂得數。但英意協定。須俟意法協定成立。始可發揮其機能。乃頃聞莫首相聲稱。法政府不放棄干涉西亂意味。及媚共思想。協定永無成立之日。果爾。是不但兩國難望水乳。並過去之英意締定。都成畫餅。而未來之四國安協。更無異望梅。徒足促進防共樞軸。愈增强固。而德國對於捷克問題。亦終必有斷乎取自由行動。而不容第三國者過問之一日焉。

頭痛……
大便秘結虛火上昇……
夜不安眠……
記憶力減退……
身體精神均易疲勞

此卽閣下的腦筋已在疲乏叫苦的表現、此時欲勸閣下者、請速服用腦神經良藥健腦丸、必有驚人的偉効、卽

解消頭痛、整頓大便降退虛火、惠給酣睡挽救疲勞、因而記力大加、腦筋清晰如聖

健腦丸之効用在於整腦血行掃鬱血、補腦榮養鎭神經、通便導滯予安眠、而使腦筋健全精神舒服、其効驗的卓著、允推獨步

健 腦 丸

主治効能
頭痛、不眠症
火上、便祕症
耳鳴、眩暈
憂鬱、腦溢血
常心不平
羊角瘋卒中風

發賣元 大阪 東京 丹平商會
各大藥房均有出售

價目
金三十錢
金六十錢
金一圓
金一圓九十錢
金二圓六十錢
金四圓
金七圓

德捷問題表面雖平穩
但暗流未銷仍有紛糾
德國政府正凝視捷克態度

（布拉哈廿四日國通電）廿二日實施之捷克斯拉夫之市町村選舉、表面的與豫期相反、已於極平穩中終了、其結果、乃成爲德意志人與捷克人之對立、益趨尖銳化之形、將少數民族圍繞於捷克之不安、益使深刻化、蓋即在德意志、一、佔壓倒的多數之町村、左翼諸黨、尤以就中共產黨喫慘敗、而右翼獲得大勝利、一、捷克人居住多數之地域、勝利歸諸社會黨、共產黨、故左翼化之色彩頗濃厚、史迭登德意志、與捷克人之如斯伊第歐羅基的間隙、據觀賢落氏、拒絕與捷克政府會談之事、已益行擴大、故捷克少數民族問題之前途、或不再起紛糾歟、

（伯林廿四日國通電）圍繞茲廸典德意志人問題之德、捷克兩國之危機、暫作解消之形勢、德國政府、對捷克市町村選舉大勝利、表示滿足之意、以此機會則凝視關於要求史迭登自治權、仍一步不讓、倔强之捷克政府之態度如何、德國政府痕萊因氏所謂八條要求、若被捷克政府容認尙可、實則希望可謂爲德領之與但澤自由市相似之政体、在史迭登地方出現、傳聞在史迭登地方、將派遣國際監視軍說、德國政府之計畫、已看做將導爲國際紛爭問題之聯盟主義者之策動、故發表始終不得不反對之意見、同時對張伯倫英首相之現實的政策之舊聯盟主義外交或與不再轉落、並警戒英國之動向、

痕萊因黨首與首相會見

（布拉哈廿四日國通電）史迭登德意志黨首痕萊因氏、二十一日夜由維也納出發以來、最近消息杳然、但二十三日午后、突然現於布拉哈、當即在首相官邸與郝薩首相會見、右會見基於郝薩首相之要請、而施行者、自午後六時、至八時四十五分前後亘二小時四十五分、會見之詳細內容尙不明、史迭登德意志黨、會見終了後、發表如次之簡單聲明書、史迭登德意志黨首痕萊因氏、本日應郝薩首相之要請、在珂羅特宮、與郝薩首相會見、右會見、由相互疎通意思、擬圖政治情勢之緩和、及明朗化者、預定今後仍繼續舉行、

對捷問題法樂觀

【巴黎二十四日國通電】史迭登德意志黨首痕萊因氏、變其當初强硬態度、二十三日遂與郝薩首相會見之報道、早已得至巴黎、二十一日以來、又如往日之緊張、憂慮捷克問題之成行、法國國民、對痕萊因與郝薩會見之報、均感去危機、而浮出安堵之色、其一部消息通、對捷克政府當局之史迭登、德意志黨問題解決案、痕萊因黨首之所謂八條要求、頗可與現在兩者之間發見妥協點之事、殊感困難、故警戒太過之樂觀論、一般對痕萊因黨首、拋除選擧前之非妥協的態度、僅對應諾會見、演出緩和情勢、有絕大効力、以此爲契機、捷克政府、與史迭登間、將期待其開始正式交涉、

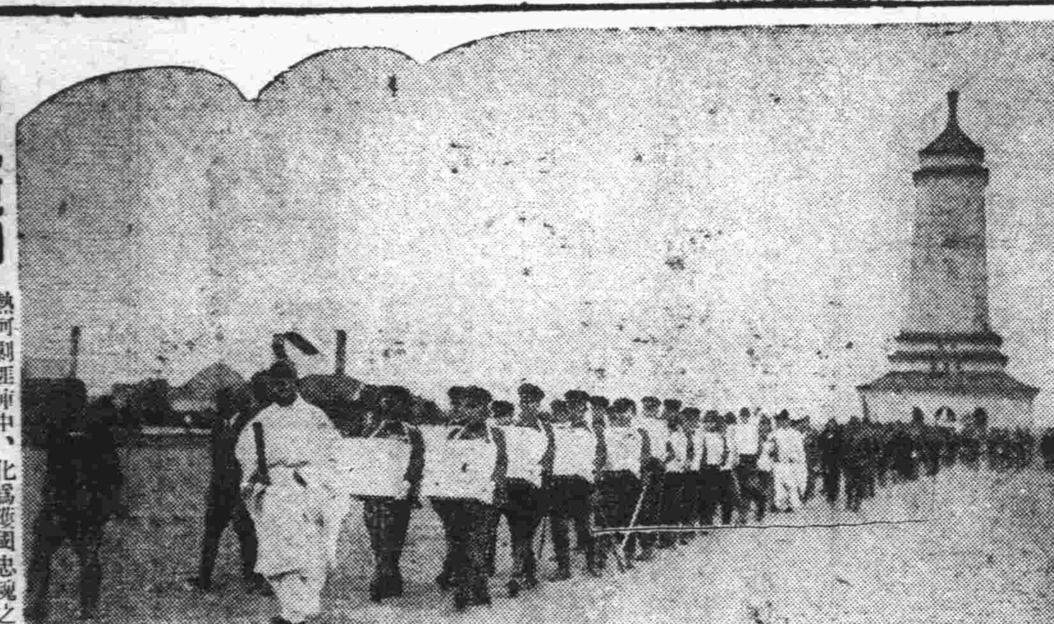

寫眞說明 熱河剿匪陣中、化爲護國忠魂之日軍勇士六百七十八名、由國都分骨遷座於承德忠靈塔、遙靈祭二十三日午後三時半、在新京忠靈塔莊嚴執行閉式後、由在鄉軍人捧持、與由哈爾濱分骨之六百体一同、乘午後四時四十分發列車、一路赴承德、（圖即在鄉軍人捧持赴承德時所攝）

意大利絕對中立

【羅馬二十四日國通電】意大利政府、接得捷克問題險惡化之情形、同時與德國政府保持緊密之聯絡、一方由駐英古蘭基大使、關於英國政府之表示、刻受詳細之報告、注目事態之發展、尤其意大利對捷克問題、無直接利害關係、並仍支持德奧合邦、對德國之態度、鑑於事情之意大利政府當局之對捷克事態、始終持以中立的態度、據觀努力維持柏林、羅馬樞軸之意向、特希特拉總統、邇來訪問羅馬之際對莫索里尼首相、謂不能因捷克問題使歐洲政局、瀕於危殆云云、表明德政府之和協的態度、意大利政府此際似無有特別對德政府要求緩和態度之意、

捷兵謀炸破橋梁
決行前被德兵發見

【柏林廿四日國通電】德與、捷克兩國關係、正在緊張之際、又傳有捷克兵士擬爆破德捷國境橋梁之未遂事件、而捲起衛動、自廿一日、午前零時至同二時十六分之間、在德領比倫薩爾達爾至捷克領之達雅河木橋上、附設數個爆藥箱、將十名之捷克兵、被德國國境監視兵發見、但捷克兵、早已逃走、所餘之爆藥箱、巳附屬點火帶、將爆發之前、由德國兵之機宜處置、竟能防止爆破於未然、

放火未遂
兩國間又起不祥事

【柏林廿四日國通電】繼德、捷克國境達雅河之木橋爆破、未遂事件、廿三日拂曉、又由捷克兵、在德國與捷克國境、勃發橋梁放火事件、兩國國境地方、彌漫緊迫之空氣、更行尖銳化、右者捷克兵、在靈芝北方鳥爾里布魯格及郝海恩夫爾特附近連結德、捷國境之二木橋、以藥及汽油、擬縱火燒却、捷克兵正在放火之刹那、被德國國境警備兵發見、因彼等忽遁入捷克領土、幸得無事、德國側對捷克兵之不法行爲、非常憤慨、D、N、B通信社、在發表事件之同時、將本件之經過、詳細說明、曾發表聲明書、

捷兵不法越境
克外相對德使釋明

【布拉哈廿四日國通電】捷克外相克羅夫達博士、廿三日午前、要求駐捷克德大使艾賛羅博士來訪、關於廿一日於德捷克國境達雅河之捷克兵士之不法越境事件、說明其事情、表示正式陳謝之意、

政府訪歐使節團長
李紹庚氏最有力

【新京廿四日電】滿洲國政府、對德意兩國、以及歐美、防共諸國、關於友邦諸國之防共聯携、及强化親睦關係、併圖經濟提携之增進、更將對滿認識、廣向世界顯揚、決組織訪歐使節團、向歐洲諸國派遣、目下由大臣級之人物、銓衡團長、據確聞、交通部大臣、李紹庚氏、似爲有力之候補者、氏係奉天省瀋陽縣出身之純粹滿洲人、幼時曾居哈爾濱、而習得俄語、其官吏生活、曾任哈爾濱特別市副市長、同市教育局長、海參崴總領事、以北鐵理事長、及督辦、活躍於北鐵交涉、認其功、而任命爲交通部大臣、氏之老練外交的手腕、能作流暢英俄各語、而享其名、故爲訪歐使節團長、衆認爲最適任者、

省長會議與主要議題
六月中旬在京舉行

【新京廿四日國通電】省長月中旬、計三日乃至五日間、於國務院開會、然其議題內容、大体視作如左、殊於本年、關於產業開發五個年計畫修正等之重要案件具体的運用、擬行研討、
一、總理大臣之訓示
二、各省長之地方事情報告
三、關於最近發令之文官令、國家總動員法、外交事情、產業修正五個年計畫案、康德六年度豫算編成、移民問題、物價問題等之指示事項、其他懇談事項、
再關會議中各省之施政現狀、並省長將來之抱負等、以無電同全滿放送、

政友會總裁問題已趨於具體化

【東京廿四日電】政友會廿三日在芝之三緣亭、開定例代行委員會、關於廿日顧問會議席上、開始之總裁問題、交換意見之結果、應急速選任總裁、所謂對安定黨情、期其更生之事已意見一致、廿五、六兩日開催支部長會議後、改行代行委員會合決定關於總裁選任之根本方針、一致向實現之途考慮、久在膠着狀態之政友會總裁問題已漸踏入具体化矣

日定例閣議
杉山陸相報告戰況

【東京廿四日國通電】廿四日之定例閣議、午前十時五十分、於首相官邸開會、由杉山陸相、關以徐州爲中心之華中戰況、「日軍包圍圈內之黨軍約二十師、刻期其殲滅、收着着戰果」有所報告、次關文官制度改革問題、已達協議結論、正午散會、

德國新聞倡導改善滿德貿易

【柏林廿四日國通電】以漢堡對遠東貿易業者爲背景之數斯特亞細亞迪修倫德夏烏報、廿二日於該報上、關於滿德貿易改善、登載如左、一九三七年度滿洲國對德輸出額爲六千五百六十萬馬克、而德國對滿輸出額、不過一千一百七十萬馬克耳、且此少額對滿輸出、亦常欠於安定、吾等切望滿洲國政府容認吾等促進輸出之要望、妥爲善處、

釜山北京間開直通急行
今秋時間改正要點

【奉天廿四日電】關於本年十月斷行全滿鐵道之時刻改正、前經鐵道總局、繼續研究、大体之成案、近將開總局內關係者之協議會議、俟決定最後的意見後、約於六月、即與朝鮮鐵道局、進行折衝、但此次時刻改正、由於確立大陸鐵道之一元的經營方針意義、係以日滿華相結交通連絡之緊密化爲主眼者、改正要旨、大体如左、即旅客列車、一、隨同華北方面急速發展、鑑於日滿華間旅客、非常激增、遂將現行釜山、新京間急行「光」變更、以此由奉天延至北京、而行釜山、北京間之直通運轉、一、將現行釜山、奉天間急行一〇七、一〇八兩列車、變爲定期、一、現行釜山、奉天間急行「望」、直通新京、一、將大連、哈爾濱間特急「亞細亞」與國線主要列車接續、更加一層緊密化之同時、爲中間驛旅客便宜、增發區間車、又貨物列車、與旅客同樣、變更全面的列車之配置、同時在可能範圍增發車輛、於物資輸送上爲期萬無遺憾、

王委員長飛往前線
慰問寺內指揮官

【東京廿四日國通電】據某處所接之情報稱、臨時政府行政委員長王克敏氏、爲慶祝徐州陷落、並慰問日本於廿四日午前八時在〇〇飛機場發之飛機、赴前線某地、訪問在同地指揮皇軍之寺內軍司令官、表明慶祝及慰問之意、豫定於即日歸鄉、

在綏芬河南方蘇聯兵又越境
政府提出嚴重抗議

【綏芬河廿四日電】廿二日晚、於綏芬河南方地區國境線巡邏中之日滿國境監視兵、發見蘇軍小部隊、進入國境線數百公尺、越境而來、當即加以攻擊、將其逐出國境線外

【新京廿四日電】滿洲國政府、關於廿二日晚綏芬河南方國境蘇聯兵侵邊而引起之滿蘇兵衝突案、已於二十三日下午飭令駐哈外務局下村特派員、對蘇聯總領事代理華賓奈赦夫氏提出嚴重抗議、並要求蘇聯國境部隊、停止侵邊行爲、

蘇方冷靜
李委員長急遽歸任

【莫斯科廿四日國通電】接德國與捷克關係急迫之報之李維諾夫外務人民委員、廿一日急遽由伯力向莫斯科歸任、蘇聯政府、嚴重監視事態推移以外、避免一切言明、莫斯科外交界、蘇聯政府、與以前對立陶宛與波蘭事件之態度同樣、全無行使武力之意思、據觀測、蘇聯外務當局、將控制此際國際情事、不使其惡化之聲明

於史迭登地方派遣英國人監視員
英國向德捷兩國提案

【羅馬廿四日國通電】傳聞、英國政府爲防止斯迭登問題之惡化、考慮在史迭登地方、派遣英國人監視員之方法、倫敦政界之一部英國政府關右廿四日在柏林與德國政府接近、或探望意向及提案、德政府容認、其次對捷克政府、亦有同樣之提案、倘捷克之市町村最終選擧、預定六月六日舉行、英國政府將此便於五月二十九日全部終了、正在考慮對捷克政府勸告方法、

爲救厦門貧民臺督府協力

【基隆二十四日國通電】臺灣總督府、與海軍省協議後、已爲救濟厦門浪嶼在住貧民、於十九日由基隆乘松浦丸、急赴現地、滿載大米二百五十石、糖百袋、鹽鱒五十包、小麥粉二百袋、醬油二十箱、鍋釜、茶碗等多數之松浦丸、二十日朝抵已恢復之厦門、由二十一日卸貨、開始救濟窮民、總督府海軍現地當局之迅速宣撫工作、博得日華兩國民之絕讚、

新改訂時刻七月一日發表

【奉天廿四日電】關於全滿鐵道客貨運轉大改正、前曾由鐵道總局研究中、邇來已決定其大綱、本日集合局內關係者後、作最後的協議、在本月末開催之滿鐵重役會議可決後實施之、預定七月一日頃正式發表

行動可疑
秋林洋行店員被監視兵槍斃

【海拉爾廿四日電】廿一日夜由白溫泉（軍事地域）興安東口附近溫泉）方向、有可怪之自動車疾馳而來、在同地步哨中之監視兵、對該自動車命其停止、然該自動車不應監視兵遂從軍規射擊、將同乘者一名槍斃、目下正在現地將該自動車逮捕調查之中、據該自動車運轉手白系俄人自供、判明爲秋林洋行店員、

北京話對白 有聲巨大片 **東亞和平之路到連**
廿六日起 三十一日止 於常盤座 晝夜循環放映
泰東日報 **讀者慰安減價券**
◎普通票價壹圓
◎持此減價券樓上樓下票價一律
金五角 兒童減半
（一枚限一人）

鳴謝 大連東北商行保險部賠款迅速
逕啓者日昨比鄰突遭回祿光顧一時撲救不及釀成燎原之勢敝號等亦受池魚之殃所有貨物完全付之一炬化爲灰燼矣幸事前曾在大連東北商行保險部富錦經理遲子善處保有貨險計潤華興參千元義順祥貳千五百元肇事之後當即通知遲君後由該君電告大連總行在案旋蒙該行經理唐潤之君蒞塲勘驗之下調查明確即按損失之程度掃數賠償毫無刁難及延緩情事如斯手續之迅速信用之卓著誠非他公司所能同日語也勿怪乎該行名馳全滿口碑載道可謂名符其實深望我富錦市各界未有保火險者其速猛省速向該行投保以防不測勿貽後悔也可敝等領欵之餘銘感無似特此刊登報端聊申感謝之忱而已
三江省富錦縣 潤華興 義順祥 謹謝

熱手與透明之
倍利看萬年筆
任何萬年筆墨水之所以流出者純係萬年筆貯水槽內之水被空氣所代替故也自手發出之溫度使此空氣膨脹而強迫管內相當量之墨水急遽流出因之遂成一污點
用倍利看萬年筆無論墨水如何過度射出均被特許之補整室所調解而使筆頭出水一致
倘爾希望一枝即用之最後一滴墨水亦不能造成一點污損之萬年筆時請即購買倍利看
倍利看 萬年筆
隨時寫字 絕不污染
PELICAN WORK'S GÜNTHER WAGNER
（用倍利看寫字精巧秀麗）
滿洲國總批發處
奉天三經路 孔士洋行 電(二)二四〇四
代理店•奉天浪速通秋林洋行•鼓樓北胡魁章
(6)

德國 補爾精

戒煙奇葯
瓦德鼎爾博士 發明德國製之
補爾精
乃強化身體返老還童之回春聖藥
如諸君以前及現在吸食鴉片或少年時誤犯手淫時
如諸君患性的神經衰弱未老先衰時
如諸君因患過花柳病慢性病曾服過各種藥而未能全癒時則請服補爾精
一經服下天下馳名之德國製補爾精管保立見功效諸君試服補爾精之日即一生之紀念日也
數百萬曾服過補爾精之人莫不感謝此葯之功
補爾精有皮下注射劑爲注射用
亦有粒劑爲內服用
說明書無價贈呈
各大藥房均有代售
PURESIN
阿葛公司遠東總代理批發處
哈爾濱道裡中央大街八四號
ACA
大連代理店 西崗平和街十一番地 瑞生大藥房

政府現正考慮强化 出口貿易統制 限制品追加三十種

【新京廿四日電】滿洲國政府、以長期戰下之消費非常增大及五年計畫積極的推行所需資材之需要、益爲孔急、爲順應此種情勢、對於國內物資保有額、決予確保、同時對於需給之圓滑運營、決加促進、又爲順應日本貿易統制之實情、此次斷行對外貿易並國內配給機構之根本的統制、目下正銳意研究具体案中、第一步將先强化輸出貿易之全面的統制、從前輸出制限品目、僅玉蜀黍及蓖麻子油二品目者、此次更欲追加約三十品目、目下關係各當局間正愼重協議中、豫想追加適用品目、當以生活必需品及軍事關係物資爲主、但其他農業開發及建設材料、亦將包含若干、主要品目大要如左、

高粱、小麥及小麥粉、木材、麻袋、麻類豚毛、羊毛、皮革、毛皮、柞蠶糸、屑綿纖維、鎢礦、錦礦、鉛鑛、錫鑛、鉛鑛、銅鑛、及此類非鐵金屬製品、汽車及內燃機關外國產品等、

徐州陷落後之上海財界 表面上似尚平靜 實際上不容樂觀

【上海廿四日國通電】徐州陷落後之上海財界、比較平靜、驟見之影響似甚輕微、即上海匯兌以十七日之十辨士四分三爲始、其後漸形强硬但實由於月末關係、及爲圖利而收買之關係、大勢仍將不利、尤以至廿三日、國府指令下之上海有力漢字新聞華美晨報、文匯報、導報等報、均以通貨問題爲社論、一齊宣傳法幣基礎仍然鞏固云云、殆亦通貨不安之隱蔽策、反於市場、發生不好影響、或謂國府近將實施輸入制限、禁止奢侈品之輸入、或謂中央銀行、將減低一先令二辨士四分一之匯兌價値、實質上將斷行減低平價云云、議論百出、其前途有逺難豫斷者云

哈市專賣署 檢查私鹽

【哈爾濱電】道裏菸酒商同業公會、因本市專賣署、勵行專賣法、派員四出檢查、對無許可而賣鹽者、一經發覺、即予嚴罰、該會以會員中、多有兼賣良鹽者、恐其玩忽私售、遽被檢查、致干未便、故特向專賣署要求、暫緩時日、以便徹底取締、幾經懇請、業蒙專賣署允准、爲此該會特傳知各會員、如無私行販賣者、固屬良善可嘉、其或有之、亟宜即時停止、以免被罰、倘仍玩忽自悞、一經查覺、則該會亦無能爲力也云、

農事合作社 配布農器具

【孫家台電】關於農事合作社之創設、於客歲施行以縣爲單位以來、迄今又達於第二年度矣、我國政府鑑以往所獲之成效、尤未達其萬全目的、遂更進行於小地域、增設農事合作社、俾謀機構擴充遍於全國各地、同時以共同利用施設之整備、企圖內容之充實、即於昨年以廿萬元代價之各種農具、業已分配於全國合作社、而本年度更行以大量之購入、而分配、

總局組織委員會 改正建設規程

【奉天廿四日電】鐵道總局、以情勢已有變化、故對於現行鐵道建設規程、決加根本的改正、以資鐵道建設業務之圓滿推行、此次已以佐藤次長、爲委員長西川工務局長、爲副委員長、各關係局課爲委員、組織鐵道建設規程改正委員會、近將着手研究、

大豆先穩後落 高粱尚堪支持

前場 二十四日午前大豆到連一百七十二車、高粱十二車、包米十三車、本埠放盤前因西洋豆市良好、洋帮有妥賣一萬二千噸說、消息傳來、人情突感精神、於放盤前、場外已有相當交易、且前日大豆雖有返疲之象、然人情漸活、價已增高、場外妥價七〇六七者、爲數較夥、然一方又因北帮賣付較多、且北地豆市、已現退步、如是場外妥價雖大、只不過一時出於人情作用、不可依賴、故及放盤、現豆價爲七〇五、初於北帮拋賣洋帮三井略買下、價漸上漲、旋增二分、大價至七〇七、此際因北帮運袂大事吐存、買付寡少、如是人情一變、不敢爭存、空氣驟息陷於頹靡、豆價由之立行大跌、中間三菱三井滿豆日滿諸商、前後繼續各有相當買付、然因每伺小價、乘疲伸手、如定交易多時、豆價不可支持、竟至大跌、紛紛下遊、退縮七元、嗣落至小價六九六五、頓時幾有不可收拾之狀、移時又因洋帮急買、北帮賣付漸減、豆價復返、結果於七〇〇價收盤、呈平穩象、場外人情再起、妥價已達七〇一二左右、期豆初疲後平穩、油略活潑、餅閑散、高粱因天津消息平穩、因稍上漲、包米指示閑散、斯場現豆妥四百五十車、洋帮三井前後買六十五車、三菱買三十五車、滿豆買十車、日清套十一車、北帮同德俊賣七十車、三泰賣三十車、裕昌恒賣二十五車、儲蓄賣二十車、益發合賣三十車買二車、東永茂賣十車、裕昌盛賣二十車、福和盛買十五車賣十車、期豆妥二百九十三車、三井買十車、三菱賣二十車買十車、三泰賣十五車買二十車、東永茂賣二十一車、裕昌盛買十五車、益發合賣四十三車、買六車、儲蓄賣五十六車、福和盛賣十六車買十車、東亞買四十八車賣八車、豆餅現未妥、期妥七萬四千片、三井三萬四千片套換、

豆油現妥三百箱、三井往裏、期妥一萬零五百箱、三井買三千箱、日清買五百箱、三菱買一千箱、

高粱現大路棒子紅殼妥十車、期妥一百五十車、

包米奉海線安達、白城子共妥五車、

大豆穩硬可觀

後場 二十四日午後放盤、因前場最後返快、人情復轉精神、故該場放盤、於空氣活潑下、大豆現價爲七〇三、與午前收盤比漲三分、放盤後人情盛旺、交易暢達、未幾漲三分半、大價至七〇六五、嗣因洋帮不進、浮把無敢急退、終以實付衆多關係、價即未克支持、行情復趨於疲、呈柔閙之情、買賣往來、中間洋帮滿豆豊年各有買付、然因爲數寥寥、未克引起豆價之向上、移時小價落至七〇二、此際洋帮三井、鑑及豆價已疲、即一擁作買、如是陷於猶豫、嗣因經三井急買、立轉精神、結果終以時間切迫、故於七〇五快狀下收盤、期豆一律增價、餅無市、油平穩、高粱婁縮、包米閑散、斯場現豆妥三百車、洋帮滿豆買二車、豐年買十車、三井買二十七車、北帮益發合買三十二車賣二十五車、同德俊賣十車買五車、福和盛賣二十車買八車、裕昌恒買八車、東永茂賣六車、三泰賣三車、期豆妥一百車、三菱買十車、滿豆買五車、東永茂賣十車買五車、儲蓄賣十八車、裕昌盛買十八車、賣三車、東亞套十車、

豆餅期現未妥市、

豆油現無市、期妥三千五百箱、三井買一千箱、日清賣千箱、買五百箱三菱賣五百箱、

高粱現大路妥五車、期妥九十一車、

包米碾子山產妥二車」

澳政府禁鐵出口 日當局促其反省

【東京廿四日國通電】關於澳洲政府之鐵鑛出口禁止聲明、日外務省、前已電令若松駐西德尼總領事、對該政府、要求撤回、茲更於廿三日、發表左記情報部長談、以促澳政府之反省、

澳洲首相萊益芝氏、月之十九日、於聯邦議會、聲明自七月一日起禁止鐵鑛輸出、此與日澳關係之大局上、不勝遺憾、尤其西部澳洲之央皮桑德鑛山、日本投有大宗資金、猶在開發途中、查此計畫、原在西部澳洲政府同意下而着手者、今欲禁止其開發及鐵鑛之輸出、非不信行爲而何、日本由於通商自由、資源開放及日澳友好關係增進之立場、對斯措置、希望澳洲政府之反省、」

四月份中國貿易 出口增入口減 入超比上月減五分之四

【上海廿四日國通電】總稅務司署發表一四月份貿易

輸入	六七、〇一八千元
輸出	五六、六三九千元
合計	一二三、六五七千元

入超一〇、三七九、比三月、輸入減少三千二百萬元、輸出增加五百五十萬元、入超額減爲約五分之一、輸入減少之重要原因、在於軍需品等無稅品輸入之顯著減少、其中九龍港無稅品輸入、由三月之三千五百五十三萬五千元、一擧減爲六百八萬六千元即約六分之一、尤值注目、

全滿貨物 運送預想 五月下旬

【奉天廿四日電】五月下旬全滿鐵道貨物往來預想如左、

一、特產物

埠頭堆貨、一進一退、未有活潑裝運、市況以飼料統制、華北方面需要抬頭、往歐洲有新規成約、故人氣好轉、價格相當提高、一方面院內存貨、五月上旬末五十三萬瓲、對比去年增六%、存貨比較豐富、加以松花江方面之登市、預料當益看硬、貨物往來一日平均當不下一萬一千瓲、

一、木材類

占各種工事心臟部份之重要資材即木材類、即屆實需旺盛之期、到貨旺盛、存貨豐富、加之希望迅速供給者多、故其輸送量當益增進、又以木材係開發資源之原動力、將極力發送木材、以一日平均發送一萬三千八百瓲爲標的、

一、石炭

處此長期戰之非常時体制下、各種產業界原動力之石炭、需要益爲孔亟、但以貨車無多、故其輸送限度、當在必需範圍內進行、一日平均發送換算車數、預定撫順炭八百車、本溪湖炭八十一車、西安炭九十五車、海州炭七十九車、其他諸礦二百十六車、發送總數一日三萬七千九百瓲、

一、輸入貨物

埠頭發輸入貨物、因北地發展工事材料、夏季用貨、食粮雜貨類及生果、野菜等季節的貨物之輸送當仍旺盛、此類貨物、以其性質上極爲重要、故當以全力輸送、一掃堆貨、

一、一般情勢

由以上情勢推之、預想一日平均到貨、不下十二萬二千瓲、一日平均發送十三萬一千瓲內外、

維新政府爲開發資源 設置地質調査委員會 委員由中日學者技術家充任

【上海廿四日國通電】維新政府實業部、夙即致力於華中鑛產之開發、尤以時代寵兒之螢石以及金、鉛、錦、亞鉛、滿俺、鎢、硫黃、雲母、滑石、硝子、明礬等埋藏資源、即國府時代所調查者、亦有相當數字、俟再精密調查後、即將運行開發、第一步先設地質調查委員會、委員會以中日兩國學者、技術者約廿名組織之、委員長由王部長担任、其主要任務、爲法規之改正、採掘權之改正、採掘法之改良、運輸施設之改正、副產物處理之考究、新鑛區之探究等項、而對於華中石油出產之可能性、尤將致其全力、再實業部更復活商品檢查處及商標局、商品檢查處長由蠶產銷管理局長繆英南氏、商標局長由商工司長竺縵卿氏、分別兼任云」

蒙疆委員會發行 建設道路獎券

【張家口廿四日國通電】蒙疆聯合委員會、以管內道路建設基金捻出策、此次發行彩票「道路建設獎勵券」之事、大体已內定、自本年八月起、五年間、每月發行一次、發行額一月擬二萬元(視將來賣行如何增減之)再一張之價格、將一元分配成五條者、此點與滿洲國福民獎券同樣、

普埠花生

普蘭店落花生二十三日行市如次、即大落花生帶殼普通品、現市七元八角、買主實豐成、賣戶德盛興安一車、買主實豐成賣戶德盛和安一車、俱在卅里堡院內交貨、

商況通訊

大條與匯兌(五月廿三日發)

倫敦銀塊	一八片四分三
同期市	一八片二分一
紐約銀塊	四二仙四分三
孟買銀塊	四九盧比六分三
美英匯兌	四、九五仙〇〇
美日匯兌	二八弗八六
美中匯兌	二三弗一二
英日匯兌	一志二片〇分〇
英中匯兌	〇志二片四分一
英法匯兌	一七八法六八
斯切爾股票	四三弗八分三
阿那克答股票	二五弗二分一

▲美棉換算(落一〇錢)

現市	八仙五一
五月	八仙五一
七月	八仙五七
十月	八仙五九
十二月	八仙六〇
一月	八仙六六
三月	八仙七一

▲印棉換算(落五〇錢)

步勞其	一五二盧比四分三
	一六八盧比四分一
歐母拉	一三八盧比〇分〇
	一四九盧比〇分〇
奔哥爾	一一二盧比二分一
	一二四盧比四分三

▲支加哥小麥

五月	七八仙〇分〇
七月	七五仙〇分〇
九月	七五仙八分七

本埠特產(五月廿四日前場)

▲大豆

	放盤	收盤	大價	小價
現市	七〇五	七〇〇	七〇七	六九六五
妥	四百五十車			
五月	七〇〇	六九三	七〇〇	六九三
六月	七〇六	六九九	七〇七	六九八
七月	七一三	七〇八	七一三	七〇五
八月	七二〇	七一五	七二〇	七一五
九月	七二五	七一九	七二五	七一五
妥	二百九十三車			

▲豆餅

	放盤	收盤	大價	小價
五月	三三四〇	—	—	—
七月	三三八〇	—	—	—
妥	七萬四千片			

▲豆油

	放盤	收盤	大價	小價
現市	一八一〇	—	—	—
妥	三百箱			
六月	一六三〇	—	—	—
七月	一六四五	一六三五	一六四五	一六三五
八月	一六七〇	一六五五	一六七〇	一六五五
九月	一六九〇	一六七五	一七〇五	一六七五
妥	一萬〇五百箱			

▲高粱

	放盤	收盤	大價	小價
現市	三三〇(大路)	三三五(棒子)	三三二(紅殼)	
妥	十車			
五月	三三五	三二七	三二七	三二五
六月	三三〇	三二九	三三〇	三二六
七月	三四〇	三三二	三三二	三三七
八月	三四六	三四四	三四六	三四一
九月	三三六	三三四	三三六	三三四
妥	一百五十車			

▲包米 現市 五二五(奉海線) 五四〇(西安) 五四〇(白城子) 妥 五車

▲埠頭倉庫存貨(廿二日)

		比前一日
大豆	四五四八車	(-)一
高粱	六四九車	(-)四六
包米	四一九車	(-)二五
豆餅	二四九〇千片	(-)六九

▲油坊搾餅數(廿五日) 二戶 六〇〇〇片

▲雜穀現貨行情表(廿三日)

品名	參考價	品名	參考價
包米	五、七〇	赤小豆	六、一〇
白小豆	六、〇〇	花小豆	六、一〇
梨小豆	六、〇〇	雜小豆	六、〇〇
豌豆	六、二五	江豆	七、三五
吉豆	一〇、〇〇	大米	一二、六〇
小米	七、五〇	元米	七、八〇
花生仁	八、五〇	落生花	九、七〇
瓜子	九、九〇	秣子	四、三五
小麥	一〇、七〇	蕎麥	六、八〇
大麥	七、一〇	燕麥	四、三〇
崔米	一六、〇〇	勝米	五、七〇
棉實	四、四〇	黍	五、七〇
粗子	七、八〇	蕓豆	六、〇〇
谷子	六、〇〇	迷子	五、二〇
稗子	四、七〇	粳米豆	六、四〇
莫豆	六、〇〇	白眉豆	七、五〇
青豆	六、九〇	黑豆	六、八〇
小麻子	七、三〇	大麻子	一〇、〇〇
胡麻	一六、〇〇	蘇子	八、九〇
黑麻子	八、四〇	蘇子油	一〇、〇〇
大麻子油	三、〇〇	落花生油	一七、〇〇
板餅	六、三五	撒餅	六、三五

(備考)單位：新麻袋裝去皮百斤之價格包米、落花生、花生仁、撒餅舊麻袋裝、麩子舊麻袋裝、帶皮百斤之價格、油類去皮百斤之價格(未有容器)

商品市場(五月廿四日前場)

▲大阪期米

	現	中	期
放盤	三五、〇四	三四、八八	三四、九二
收盤	三五、一〇	三四、九九	三五、〇七

▲東京期米

	現	中	期
放盤	三四、七九	三五、〇一	三五、一六
收盤	三四、八〇	三五、〇九	三五、二一

▲仁川期米 放盤 三二、八九 三三、一〇 三三、三九

▲大阪綿絲

	放盤	收盤		放盤	收盤
五月	二一七〇	二一六八	九月	二〇六五	—
六月	二一二五	二一二五	十月	二〇六五	—
七月	二〇五五	—	十一月	二〇六五	—
八月	二〇五五	—			

▲大阪棉花

五月	—	—	九月	三三三五	三三五〇
六月	三二一五	—	十月	三四一〇	三四四〇
七月	三三〇〇	—	十一月	三四四〇	三四五〇
八月	三三三五	—			

▲大阪人絹

五月	七四七	七四二	八月	七八七	八二二
六月	七六九	七六二	九月	七九二	八一七
七月	七七五	七七九			

▲東京人絹

五月	七八〇	七八七	八月	七七八	七九六
六月	七八八	七七九	九月	七八五	八〇五

▲福井人絹

五月	七七三	七七七	八月	八〇五	八〇四
六月	七六五	七六七	九月	八三〇	八二三
七月	七六六	七七九			

滿洲行市(五月廿四日前場)

▲哈爾濱大豆

六月	五三八	五三三
七月	五六九	五七一
八月	五六〇	五五九
安	八八〇車	

▲哈爾濱小麥粉 山鷄 五、一五　大官 五、〇五　三星 五、五五

▲新京大豆

五月	六一〇	六一〇	一九〇
六月	六二五	六三〇	三三〇
安	三三車		

▲大連麵粉批發價 三麥 五元四角二分　寶船 五元八角五分

▲麻袋市況(單位千)

限月	價格	數量
現市	不安	
鐵扛 五月	三八九	四萬
九月	三九四	四萬
同	三九三	二萬
合計安		十萬枚

▲橫濱生絲

現市	七〇〇			
五月	六八一	六八一	八月	六九九
六月	六六五	六八六	九月	六九九
七月	—	七〇八	十月	七〇二

▲神戶餅

五月	五〇二	五〇〇	八月 —
六月	五〇三	五〇〇	九月 —
七月	五一三	五一〇	

▲神戶匯兌 日美賣 二八弗一六分三　日美買 同　日英賣 一志二片〇分〇上　日英買 同

▲東京短期 東新取組 四六店 買 五〇店 安 三二八八六〇枚

▲大連砂糖批發價

日糖T印	一一、七〇
明糖YP印	一一、七〇
台灣TE印	一一、五〇
明糖角砂糖	一二、九〇

特產發送

▲開原發	大豆 —車	豆餅 —車	高粱 四車	雜穀 五車
▲新京發	大豆 五一車	豆餅 二車	高粱 四六車	雜穀 一一車
▲公主嶺發	大豆 一五車	豆餅 —車	高粱 二車	雜穀 三車
▲四平街發	大豆 —車	豆餅 —車	高粱 四車	雜穀 一二車
▲大連着	大豆 一七二車	豆餅 四車	高粱 一二車	雜穀 一三車

▲大連股票長期

	放盤	收盤	大價	小價
五品期現	一五九	一五九	一五九	一五九
	一五七	一五七	一五七	一五七
合計安				十萬枚

▲同短期

五品	一五八	一五八	一五八	一五八
大新	八〇八	八二五	八二五	八〇九
東新	一四五一	一四六八	一四六八	一四五一
鐵新	一四〇三	一四〇三	一四〇三	一四〇三
重工	八二六	八二八	八二八	八二六
重新	六六一	六六三	六六三	六六二
滿鐵	五六八	五六八	五六八	五六八
滿鐵新	五六五	五六八	五六八	五六五
豆新	一六九	一六九	一六九	一六九
土木	一三三	一三三	一三三	一三三

本埠特產(五月二十四日後場)

▲大豆

	放盤	收盤	大價	小價
現市	七〇三	七〇五	七〇六五	七〇二
妥	三百車			
五月	七〇一	—	—	—
六月	七〇三	七〇六	七〇六	七〇三
七月	七一一	七一五	七一六	七一〇
八月	七一六	七一七	七二一	七一六
九月	七二二	七二三	七二三	七二二
妥	一百車			

▲豆油

	放盤	收盤	大價	小價
現市	—	—	—	—
六月	一六三〇	一六四〇	一六四〇	一六三〇
七月	一六五五	一六三〇	一六五五	一六三〇
妥	三千五百箱			

▲高粱

	放盤	收盤	大價	小價
現市	三三六	三三四		
妥	五車			
八月	三三六	三三四	三三六	三三四
九月	三三八	三三九		
妥	九十一車			

▲包米 現市 五四〇(碾子山) 妥 二車

商品市場(後場)

▲大阪期米

	現	中	期
放盤	三五、一〇	三五、〇〇	三五、一一
收盤	三五、〇九	三五、〇〇	三五、一三

▲東京期米

	現	中	期
放盤	三四、八一	三五、一三	三五、二〇
收盤	三四、七九	三五、一一	三五、二五

▲仁川期米

	現	中	期
放盤	三二、六九	三三、三三	三三、五〇
收盤	三二、四二	三三、一三	三三、四六

▲神戶餅

五月	四九八	五〇〇	七月	五〇八	五一〇
六月	四九九	五〇一	八月	—	—

▲大阪綿糸

五月	二二六〇	九月	二二〇五
六月	二二二五	十月	二二二五
七月	二二一五	十一月	二二四五
八月	二二二五		

▲大阪綿花

五月	—	九月	三三二五
六月	—	十月	三四一〇
七月	三三〇〇	十一月	三四四〇
八月	三三三五		

▲大阪人絹

五月	七七九	七七八	八月	八〇六	八一〇
六月	七七五	七七六	九月	八二三	八一七
七月	七七三	七七八			

▲東京人絹

五月	七七九	七七九	八月	八〇六	八〇四
六月	七七五	七七六	九月	八二三	八二二

▲福井人絹

五月	七七三	七七七	八月	八〇六	八〇四
六月	七六五	七六七	九月	八三〇	八二三
七月	七六六	七七九			

滿洲行市(五月廿四日後場)

▲哈爾濱大豆

六月	五六一	五六五	六一
七月	五七一	五七五	七五
八月	五六一	五六四	八五
安	三〇〇車		

▲新京大豆

五月	六三〇	六三〇	一九〇
六月	六三〇〇	六三〇〇	二〇一車

▲大阪綿糸布 龍 六六〇 軍人 八二〇　額 五四〇 鷺島 六三〇

▲橫濱生糸

現市	七〇〇			
五月	六八二	六八三	八月	七〇五
六月	六六九	六六八	九月	七〇七
七月	七〇八	七〇九	十月	七〇八

▲東京綿系(休會)

▲麻袋市況(單位千)

限月	價格	數量
現市	不安	
鐵扛 六月	三八一	二萬
六月	三八〇	一萬
同 九月	三九一	五萬
合計安		八萬枚

▲大連股票長期

	放盤	收盤	大價	小價
五品期現	一五九	一五九	一五九	一五九
	一五七	一五七	一五七	一五七

▲同短期

五品	一五八	一五八	一五八	一五八
大新	八二八	八二四	八二八	八二四
東新	一四五六	一四五八	一四六七	一四五八
鐵新	一四〇九	一四〇二	一四〇五	一四〇二
重工	七九五	七九四	七九五	七九四

止痢良藥 阿爾細林(アルシリン) 藥片

阿爾細林的主成分、除庇護腸的粘膜、有收歛消炎作用以外、並能吸著腸內有害細菌及催炎性物質、以掃清腸內毒質汚穢、故有極自然的止痢作用。

主治 一切瀉痢

先用瀉劑淸腸、次用阿爾細林止瀉、其効更佳。(詳細仿單 函索即寄)

包裝 一〇片 二〇片 五〇片 一〇〇片 五〇〇片

株式會社 武田長兵衛商店

總行 日本大阪市東區道修町　支店 奉天市春日町十三番地

各大藥房 均有經售

37—994(O)

滿洲國 國家總動員之釋義 最新刊

售價拾分 郵費貳分

本書對於滿洲國公布施行的非常時局法令「滿洲國國家總動員法」之意義及其法文、均有詳明之解說、誠乃非常時局下官民必讀之一書、故敢向全國官民推存之。

國通既刊圖書

撤廢治外法權之眞意……售價五分 郵費貳分

中國財政的破滅和滿洲國的經濟建設……售價五分 郵費貳分

街村制度快覽……售價五分 郵費貳分

滿洲建國的回顧……售價五分 郵費貳分

親日乎親蘇乎……售價五分 郵費貳分

我們的滿洲(兒童用彩色畫本)……售價一角 郵費貳分

訪日宣詔記念箴言 氣同道合……售價五分 郵費貳分

新式日語文法講座(第一、第二、第三、第四、每卷)……售價貳角 郵費貳分

發行處 滿洲國通信社 新京北安路 振替新京一九二四番

代理處 全滿各地書店

各地新聞 其一

載重馬車檢查 廿三日起實施

【奉天】前報馬車車体檢查。係載重馬車（脚車）車体檢查之誤。該項事宜由市公署與警察廳聯合辦理。經已準備完了。於本月廿三日開始實施。預定至本月卅一日止。亘九日間云。

京協和會首倡 汽油節約運動
倡導步行徹底厲行節約 非常時局下頗博得好評

【新京】在此多事之秋。鑑於現下非常時局之緊張。我滿洲國各官廳及其他各機關。最近自發的「格司淋」（汽車油）節約之運動聲浪。日漸濃厚。於五月一日協和會追於各官廳之前。首先發令全國各縣省本部。對部科長之出勤送迎與車站送迎使用汽車外。不得隨意使用。今次對「格司淋」節約運動。更趨積極實現化。遂有「步行」運動之倡言。即會中職員於上下班時。通行徒步。以市內協和會館爲中心。就關東軍司令部周圍之半徑。知關東軍司令部。關東局。國務院。外務局。內務局。經濟部等。惟如遇公事或特別事由時。可使用馬車或人力車。除有相當急事外徹行步行。以期徹底「格司淋」節約。以是各方對此頗與非常好評云。

春節、端午、中秋 自宅屠猪須納捐稅
市警佈告商民週知

【奉天】舊曆春節。端午節。中秋節之三大節期間。奉天警察廳爲便利商民自家用猪肉。准予於自宅屠宰。經歷辦在案。玆端午節將屆。警廳又援例辦理自家用猪肉屠宰事宜。但得征收屠宰捐。違則處罰。有欲於自宅屠猪者。須先到市署呈報完納捐稅。然後向所轄警察官吏派出所報告許可後屠宰之。奉天市公署與奉天警察廳於月之二十三日連銜發出如左之佈告。

佈告事。案查屠宰場法第八條及同施行規則第五條之規定。對於春節。端午節。中秋節之三大節。除獸肉販賣業。旅店。飲食店。或飯館業者外。爲供自家之食用而欲屠宰牲畜者。應於前一日向所轄警察派出所報告。並由警察署長認可後。許可其於自宅屠宰。至於屠宰捐一節。仍應徵收。故欲屠宰者。必須呈報奉天市長。將屠宰捐完納後。再向所轄警察派出所報告可也。再者對於違反者。應依屠宰場法第十一條（處三個月以下之有期徒刑或三百元以下之罰金）及市稅條例第六十六條之規定。以脫稅者論。處以應納稅額之三倍以下之過怠金。仰即遵照勿違爲要。切切此佈。生吉。馬紹武。

第廿三次國務常會
刑事交涉法等三案可決

【新京】廿三日之定例國務院會議。於是日午後三時。在國務院會議室開催。可決左例議案。

一、刑事交涉法

玆因伴隨軍事審判。檢察機關與法院。檢察廳之間之刑事交涉事項之必要處理。自有制定手續規定之必要。用特提出本案也。

二、關於對綿與人造纖維泥紡之紗適用輸入稅率之件

玆因日本國。對於在其本國內消費及向本邦輸出之綿製品。强制人造纖維之混紡。今仍依現行輸入稅率時。對於爲本邦國民生活必需品之輸入綿製品。其關稅負担實爲過重。故爲緩和其負担。自有設定關於輸入稅率適用之特例之必要。用特提出本案也。

（三）康德五年度投資特別會計第二準備金支出之件

經濟部所管 投資特別會計

第一款 出資支出款 1,750,000元

第一項 出資支出款 1,750,000元

第二十目 滿洲石油株式會社出資金 1,750,000元

理由

因滿洲石油株式會社之增資政府接受股票（三百五十萬元）之第一回繳納金是以有支出之必要

戰蹟紀念碑之除幕式典

二十二日於奉天北大營。舉行戰蹟紀念碑之除幕式。其式次如左。

一、記念塔

二、參列之北大營攻擊古武者。

三、立北大營殊勳者之河本大尉除幕。

四、於式場燃放花炮（寫眞即戰蹟碑之除幕式）

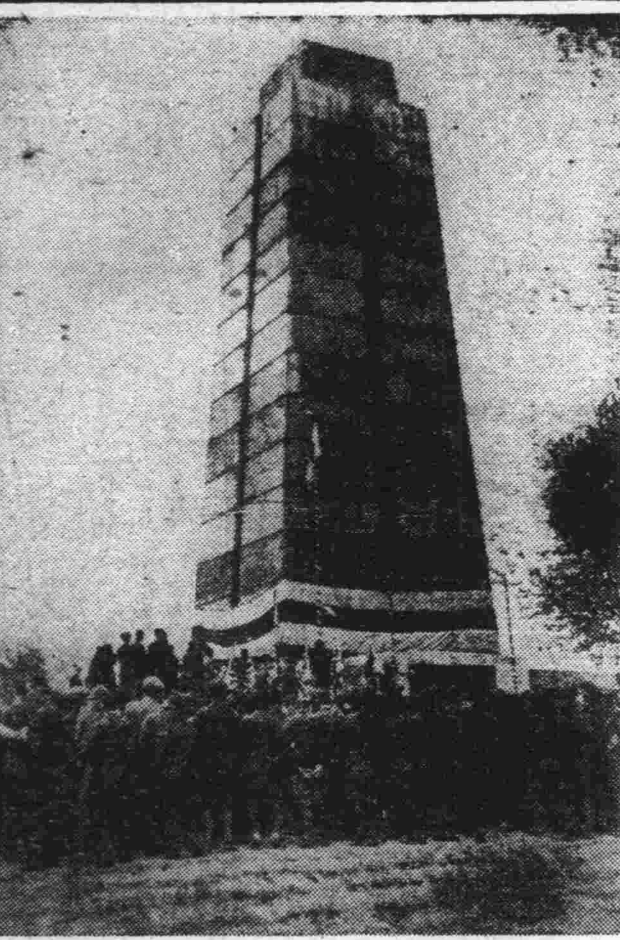

晉北學院學生 視察團來奉
協和會特開會歡迎

【奉天】協和會奉天市本部。玆定於本月廿五日午後一時。於大和町萩町滿鐵社員俱樂部。歡迎來奉之晉北學院學生視察團。開催晉北學院學生視察團歡迎懇談會。各機關法團首領及各分會長被邀列席作陪。預想屆時必有一番盛況。爰覓誌被招待來奉視察之晉北學院學生視察團。團員姓名如左。引率者指導員。晉北自治政府監察官。鈴木勝衛。晉北學院教務主任。王者棟。晉北學院助教。劉文秀。視察團長。錢禎庫。團員。呂陶然。文朝宗。劉逵古。盛富。丁生榮。管得飽。

北山廟會期中 免費治療並施藥品
市內漢藥商均減價

【吉林】協和會並北山廟祭委員會。關於北山廟會之各種行事。正着着准備中。吉林漢藥商公會。於該廟會期中。作免費診療並施給藥品。由二十五日起。至二十九日。每日午前八時至午後五時施行。並分第一第二兩班。每班置診察員一名。及施療員一名。由市醫輪流担任。並施給頭痛藥。胃腸藥。感冒葯等。而市內各漢藥商在此期間內。凡購買藥品者。均按八扣計算云。

馬孝。景總。劉謹。何世忠。劉忠賢。胡榮貴。馬駿成。張宗韜。馬蔚成。管傑。陳瑞。程根森。孫玉喜。武貴南。楊全福。張志剛。孫士魁。任三。王瑞。周從。田成祥。康

市署調查 國際收支

【奉天】市公署實業處勸業科商業股。頃由市內各同業公會發出國際收支調查書。着負責調查在會商號名稱。資本主姓名。原籍。經理人。主要業務。使用人及從業員人數。與薪水（年額）開設年月日。入何同業公會或組合。各同業公會遵照進行調查中云。

防止不逞侵入
警廳特別警戒布陣

【吉林】盛大之北山廟會。爲期已迫。屆時附近鄉間及沿綫之善男信女往觀者。自必人山人海。絡繹不絕。路爲之塞。吉林警察廳當局值此期中。惟防不良份子藉此機會潛入計。故於市內特別警戒。及北山附近之巡邏。以期治安萬全無遺憾云。

顧。廟內外遊人擁擠。而投機作各種生意之商販星羅棋布。因廟宇臨街頭空閒場所。臨時之茶社。飯館。戲園。影院等完全設在廟之西北角柴草市內營業旺盛。堪稱熱鬧。此廟會城中漢藥店均放工。同時其他商業亦休假。在大西關之小藥王廟當日亦辦會。會期與藥王廟會同。均爲七天。至本月卅日閉幕云。

協和會市本部 開分會長會議
協議會館建設及內報發行

【奉天】協和會奉天市本部。於本月廿三日午後二時。於市公署二階會議室召集各分會長會議。協議建設協和會館及發行協和內報（前誤爲協和會報）兩項事務。至午後四時始行散會云。

防夏季疫症流行 施行不潔飲料檢查

【吉林】警務廳警察廳市衛生當局。玆鑑及初夏季節。傳染病正易流行之際。爲保市民建康防止未然起見。故特加意考慮。而蠅之爲物。亦傳染病發生之媒介。所以擬獎勵撲蠅。及不潔飲料之檢查。約於最近日內即可施行云。

大南關藥王廟 香火會開幕

【奉天】本市大南關大街下頭路西有藥王廟。例於每年舊曆四月廿八日藥王聖誕之辰。舉辦廟會。因廟貌較小。廟會稍遜於天齊。娘娘兩廟會。但香火亦鼎盛。現在已屆會期。該廟請准當局。於本月廿四日（舊曆四月廿五日）開幕。城內警署派警官到場彈壓一切。維持交通及秩序。城鄉居民男婦老幼咸集。善男信女燒香了

警廳重治安 調查乞丐數目

【奉天】警察廳近以時至初夏天氣日漸炎熱。而行乞之貧苦人無形增多。街頭巷尾。隨處可見。就中不乏少壯者。率皆係遊手好閑。不學無術或染有不良嗜好者。雖貧亦不足惜。但恐彼輩易流爲賊匪。爲害良民。事關地方治安。亟應加以取締。爰特於月之二十一日通令各警署。轉飭所屬。詳查在管內之乞丐人數。年齡。体力强弱。有無嗜好。並生活能力。造表呈報。以憑考核云。

謀全滿體育向上 召開講習會現已終了

【吉林】吉林省當局。爲謀体育教員之体育再受高上之教育。故於吉林高等學校之場所。設立全滿体育教員講習會。業誌報端。已於日前講習終了。諒体育教員等。經此次徹底之講習後。定能得有相當改善革新之教練方法云。

【又訊】吉林省公署玆爲提倡運動。藉以互相連絡感情計。故定自本月二十八日。午前由各廳職員。並其家族。均行參加於保健館。開職員並家族運動大會。倘居期遇雨。即行改期云。

體育衛生講習會 彰武縣署派員參加

【彰武】錦州省民生廳。開催体育衛生講習會。令各縣派員參加。本邑縣公署。已派妥員四名。屆時準備出席。玆將出席者名列下。彰武縣立男國民優級學校教員馮寶善。女子國民優級學校教員張秀蘭。馮家窩堡國民學校蔡興福。哈爾套街國民優級學校張萬僩等四名云。

公民教育館 藉廟會講演

【法庫】縣立公民教育館。於本月十七日奉令往縣北門外朝陽寺。藉娘々廟會機會施行大規模之宣傳講習。並散放傳單。及時局畫報。俾期一般民家。徹底明瞭建國精神。及日華事變之眞像。所來聚潮湧。擁擠異常。講演者口講指畫詞意懇摯。頗極一時之盛云。

發刊經濟月報 省定編製要綱
縣署奉令通飭各村

【海城】縣公署前奉省令。仰即飭屬遵照。刻已由縣。通飭各街村即便遵照。玆將其要綱內應行注意事項列下。

一、農民工作進行 應詳記各農作物之播種。除草。耕中。割倒。收穫。脫穀等狀況。並農工之過不足須分別記載。

二、農作物生育 應詳塡各作之發芽狀況。生育之良否。豐歉之觀測。（以豐年作十成。某作物預觀可收幾成）

三、災害狀況 凡本月內。水旱風雹虫災等之發生。應詳記其發生時日。損害程度（亦按成數記入）被害面積。（病害亦同樣記載）

四、災害救濟 應記明某種災害。施行某種救護方法。

五、輸出輸入 凡輸出輸入。在該管各街村界以外者。均須記入。

六、重要政務 關於洋蔴。烟草。造林。棉花等事項。及農事上重要政務。可記入之（如種子消毒等事項）

七、上列農作物。指一切作物而言。包含柞蠶。果樹。蔬菜。等作物。

八、月報表。務於每月末日。塡妥遞送縣公署行政科實業股。以憑考核。

海城商工公會 實行成立
中央及省派代表參加

【海城】縣商工公會。早經着手籌備。現已就緒。其會內章則。已擬定奉令請准。而所屬役員。業由縣任命。於二十一日上午九時。假縣公署會議室先行召開參事會議。爲研究將來會務之進展事項。同日上午十一時。仍假該署。舉行成立式。先期分函各界。屆時參加者。由高橋部隊長。常縣長。戶倉副縣長。及縣公署各科長股長。並其他各機關首領。各法團代表。地方士紳。不下一百五十餘人。而經濟部大臣。派遣代表陳事務官。及奉天省實業廳長丁商工科長等。屆期特來海蒞臨與會。其舉行儀式。頗稱隆重。迨閉式後。並攝影紀念。迨下午一時。並假安升樓地址張開盛大宴會。席間推盃換盞。賓主言歡。至下午三時。始席罷而散。玆將該會現任役職員氏名。分列於下。

會長王殿印。副會長小林才治。王成尊。理事鎌倉巖。韓連昌。笠井幸篤。王慶珍。鄒德福。王玉階。參事田中久之。角田博義。山田高。大矢良吉。藤田喜松。加藤强助。中原次郎。永井周三。陳佐卿。李書元。宮善卿。趙子揚。李祝三。王維玉。李萬臣。辛海瀾。張香九。蔣武臣。金仲三。劉藍田。柏德善。張榮庭。謝長春。

吉警廳新築樓房 本年六月末可告竣工

【吉林】吉林市負維持水都治安。保護十四萬人民生命財產責任。新建築之吉林警察廳。莊嚴美觀。堪稱爲吉之建築也。自本年入春以來。繼去歲未竣之工程。內部全加以裝飾。全部樓身。均鑲以黃色磁磚。院落牆垣已多修繕。內外裝飾完全整治就緒。可謂煥然一新矣。刻又在樓北側。建築運動場一座。西側建築倉庫一座。職員宿舍等。於六月末旬即可全部完成云。

虔禱婆母病愈 孝婦割肉示誠

【西安】於舊曆四月十八日。本邑南門外娘々廟會演戲盛況。業誌前報。玆聞於該日。（即十八日）有一婦人割己身肉。置於盤中。献於關聖帝神位前。傳知滿城。訊問道人確係屬實。但是姓名未詳。玆因彼時該廟道人。正在百忙之中。與諸善男信女升疏。誦經。未能將該婦姓氏記下。所以住處亦未詳。有云。聞爲祈愈婆母病。誠感神恩也。衆皆稱頌不已。眞乃孝婦。現正調查住址姓名中云。

山城鎭龍泉寺 廟會熱鬧非常

【山城鎭】本鎭西大街路北龍泉寺後層大殿。中間供奉佛主。東間供十三行祖師。西間供娘々。前層大殿。供奉關聖帝君。每年古曆四月十八日爲娘娘之香火會。本年十七八九之三天爲廟會。由十七八七三日降雨。至十八日。雨霽天晴。該廟山門大開。廟內外排列床攤。賣香紙物品。及兒童玩耍各樣器物。以及一切食物。排列櫛比。叫賣之聲不絕於耳。鎭街及四外鄉村。老幼男女。上廟赶會。燒香還愿者。人山人海。擁擠不開。煞是熱鬧云。

國優校學生 遠足高山台

【彰武】彰武縣城內國民優級學校校長金汝濟氏。鑒於春和日麗。惠風和暢。陽春召我以烟景。大塊假我以文章。際此春光明媚。正學子遠足旅行之時。藉以舒胸襟。於廿一日。全部師生遠足縣城西南最著盛名之高山台。旗幟飄舞。鼓號齊鳴。頗爲一時之盛。於午後歸來云。

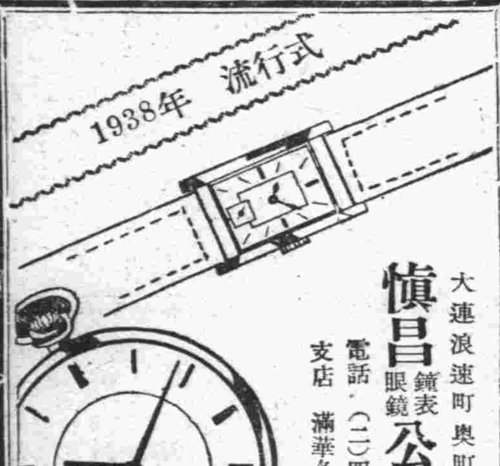

大連浪速町奧町角 鐘表眼鏡 愼昌公司 電話（二）四三九六 支店 滿華各大商埠 (2)

日用寶鑑 上下兩厚冊 交際必需
存書無多終身顧問人人宜備內容豐富詩詞、文藝、尺牘、楹聯、婚喪應用俱有定價一元二角現售特價八角加郵力二角共一元外贈張恨水著美景桃源小說一冊特別優待機會難逢勿錯過特此廣告
各埠大書局均有代售
凡外埠寄款函購者務須用掛號信爲要
奉天市鼓樓南 關東印書館啓

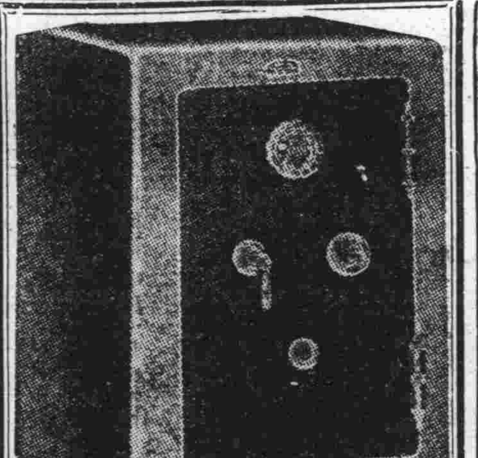
亞細亞金庫店 大連市監部通泰華樓前

珍奇罕見…香艷嬌麗
花草種子
特價大贈獎 一組十種 五角 郵費在內
本店所備各國珍奇名貴的花草種子不下數百種每種皆裝在繪圖的小袋裏尙有詳細栽培法說明不擇土質不論氣候最易栽培
按購者來信次序附得獎
十、廿、卅、四十、五十、六十、七十、八十、九十、百以上十信各贈銀紀念盾一架
五、十五、廿五、卅五、四五、五五、六五、七五、八五、九五、以上各贈萬年筆一支
普通凡占（八號）的函皆贈高級信紙一冊
凡購者皆贈人工銀耳栽培一冊
多購者 五十種二元五角 贈萬年筆一支 百種五元 贈紀念盾一架
白贈 農家要覽 是發財指南 收郵費四分
海城縣北大街 滿洲農業公司

康德二年九月七八日法庫公聚興刊廣告登錯字更正聲明
法庫縣粮業公聚興聲明股東朱秀岩（即朱清玉）於民國十七年間以後德堂名入得資本六百五十元作錢股一俸三厘於康德二年五月廿一日本號結賬之時該東將原入之資本後所得之紅利盡數抽出不存不欠立有退錢股文約註明由抽出錢股之後該東與本號脫離關係惟該東於民國廿年二月間用本號名義（以朱清玉原登朱德玉因分社當時抄錯特更正）領地照九張計一百九十五畝二分作爲抵押品（朱清玉即朱秀岩）在農商貸款所借得大洋一千元正該東自抽股之後此貸款分文未交由朱秀岩（即朱清玉）出立欠款字據可證俟後此款應由朱秀岩（即朱清玉）自己如數還清特再將抵押地照由執事人陳相周手續回與本號無關恐後發生糾葛特登報聲明作證
法庫縣 公聚興粮棧啓

緊要聲明
敝子姪白良魁白良韜因違舖規出號嗣後倘在各商號及借敝名義往來者均不負責特啓
安東省增發裕 白豐年啓

失照聲明作廢
啓者今有甘成海祖遺街基一段坐落在敦化縣北門裏路東方圓一百二十五方丈四至東至劉偉西至官街南至陳生金北至憲兵隊胡同領照年月日號碼記憶不詳由民國十九年經家母不愼將照丢失除呈請縣公署補發新照外特此登報聲明作廢
敦化縣北門裏路東宏昌隆後院 甘成海

● 張恨水著 情天恨海 ●
恨水之小說、有聖手之譽、早已膾炙人口蓋其內容佈局之精、筆法自屬高人一等、本書爲恨水新近得意之作凡十大回、長十餘萬言、內容非常精彩、裝璜又加美麗誠小說界中不可多得之書也
▲全書 二大厚冊實價四角特價八折（寄費四分 掛號加八分）
● 最新出版 日語問答 ●
本書爲最近出版上篇以混合編制均用問答体裁計問答案五百餘條下篇爲分類編制計分十八類文字淺而易懂誠初學日語之寶鑑也
A問答（上篇） B問答（中篇） C問答（下篇）
1文具 2家具 3方向 4製造 5人物 6書物等 7讀書生活 8暑中見舞 9晝飯 10敎授 11何處 12訪問 13汽船 14稅關 15汽車 16宿屋 17郵便局 18電話
▲全書一冊・實價四角・特價八扣・寄費二分
▲動物問答 一角半 ▲算術問答 二角
▲植物問答 一角半 ▲代數問答 二角
▲礦物問答 一角 ▲幾何問答 一角
▲物理問答 一角半 ▲三角問答 一角
▲化學問答 一角半 ▲王道問答 一角半
▲外國地理 一角半 ▲國學問答 一角半
◉以上各種問答書・照定價八扣・寄費每本二分◉
全滿各大書局均有代售（備有書目函索附郵二分）
總發行所 奉天鼓樓北 中央書店

各種秤尺升斗俱全

度量衡 計量器 寒暖計 体溫計 計壓器 並=修理
大連市新起街五六番地 官廳特許 鴻記號度量衡 電話（三）一七四七番
支店 奉天霞町一番地

眼科專門 光明醫院 院長 王義心
（隨意入院）
大連市西崗得勝街九番地（新開大街南頭路西） 電話三一一〇七番

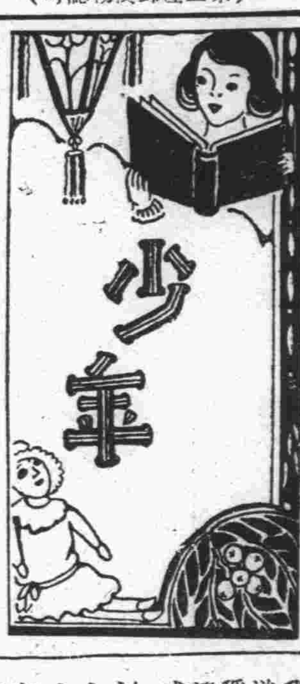

第二部 (三)

逝去的童年 碎了的心 (十)

盧郎撰

空虛的悲哀、蠶蝕了我的整個心靈、我又戰慄起來了、啊、那是多麼可怕的事情呀！他們的槍裏我親眼看見裝進了新的子彈、

「——你不說？你不說我的手指頭一動彈、就要你的命！」

我的眼前一陣昏黑、

我只覺得我的身子、像有什麼東西在牽引着似的、

「怎麼？你走不動嗎？」

爸々拖着我的臂、一壁裏更替我拂去了在地上接觸的灰土、這樣問我、

「哦……我的……我……、」

「你還怕什麼？我們一會兒就回家、說不定你的媽媽怎樣等著着急呢！」

又是一陣風、從我的身上吹過、我的頭髮覆到了眼角上、爸爸未等我伸手、他早替我撫弄得好了、

「回去的時候、你把頭髮剪去吧、等多咱太平的時候、再留起來好不？」

我不知道爲什麼爸爸要說出了這樣的話、頭髮的確是我愛着的東西、我那裏能隨便把牠剪掉？並且我更想起來了當我的髮剛留着而未長長的時候、麗影含着嬌羞的微笑對我說、

「稚文、你看你的頭髮、留得有多麼難看、半長不長的趕多咱才能長得長長的呢？」

「難看？等你看慣了的時候、你就不覺得難看了、」

她默默地低着頭不答、我但是自從那時以後、我對於我的頭髮更越法地愛惜起來了、

但是不剪？我又有些胆戰、我不敢再那末活活潑潑地了、剪？麗影看到的時候要怎樣的驚奇、我的意識就這樣地陷於紛亂的狀態中了、

新稱呼

李寶家

一九三七年—有一次、我約會了許多同學、在某一個地方表演着玩、是關於笑話的新型新劇、內容呢？便是新稱呼的新名詞、現在我不防寫下來、貢獻於親愛的諸位閱者面前、

兒子見了父親、稱呼、「爸々」見了母親稱呼「媽媽」、要是用新的稱呼呢？「那麼！管祖父應當稱呼作「爸々々」、管祖母應當稱呼作「爸々媽」、這就是、管「爸々」的「爸々」稱「爸々々」「爸々」的「媽媽」「稱「爸々媽」的原因、以外！父親的父親、又應當稱作「父々」、父親的母親、又應當稱作「父母」、這是甚麼道裏呢？你看「父父」這兩個字、便是表明是父親的父親、「父母」呢？就是父親的母親、以上：「爸爸々」、「爸爸媽」、「父々」、「父母」、也就是我們在家、時常稱呼的「爺爺」「奶奶」、若是我們母親的父母呢？我們應當稱作：「母父」、「母々」、「媽媽爸」、「媽媽媽」、「母父」、「媽々爸」就是我們的「姥爺」、「母々」、「媽々々」就是我們的「姥娘」再有我們「岳父」「老丈人」、應當稱作：「妻父」「妻母」大小舅子呢？應當稱作、「妻兄」「妻弟」、大小姨子呢？應當稱作：「妻姊」「妻妹」、這是多麼簡而賅、溫雅而不俗的名稱呀！妻若是稱我們的父母呢？只換一個「妻」字改一個「夫」字便安了、再有、父親的兄、弟、姊、妹、我們的伯、叔、姑、應當這樣的稱呼、「父兄」、「父弟」、「父姊」、「父妹」母黨呢？只要把「父」字改了、添上「母」字便可以了、又有父親的「姐夫」、所謂我們的「姑夫」應當稱「父姊夫」或「爸姐夫」、母親的姐夫呢？我們的姨夫、應當稱作：「母姊夫」、「媽姐夫」、以外父母還有一個簡單的稱呼、就是管媽叫「父妻」、或者「爸妻」管父親叫「母夫」或者「爸妻」、

再有、孫子見祖母稱道、「父母」在上、「父子」有禮了、這就是、「祖母在上、孫兒有禮了」的意思、「父母」是父親的母親、諸位當然知道、是我們的「祖母」了、「父子」呢？當然是父親的兒子、祖母的孫兒了、再擴而充之、天下無不有以新名詞稱呼的、只要我們稱呼、就是了、稱「西洋」爲「歐洲」爲「泰西」爲「東洋」爲「亞洲」爲「遠東」是無可無不可的了、或者稱「歐洲」爲「遠東西」、「東洋西」、「亞洲西」、稱「亞洲」爲「泰西東」、「歐洲東」、「西洋東」、也是可以的、以上、這些新稱呼、是在表演時、大家隨便亂說的、本來是無甚意味的、然而在這科學發達的時代、正可以來、把未改造的改造、業已改造的、再重新製改、等等方面向新改造去、這新的改造、便叫「新的稱呼」、

一九三八、奉天三中校刊 李錄

平影小詩 (四)

(平凡)

一、黃昏道上 賣報姑娘 (罕見)

燈光籠罩在瘦的面龐上、
是一個拖着長々辮子的姑娘、
手提粉且紅的長的兜子！
滿裝了報紙、
時時發出脆弱的喊聲——買報呀！……

她竭力的把希望放在喉嚨上

× × ×

渺茫的燈光下一雙雙的人影
不時的踱過她的身傍——
——但有誰來和她問短問長
她的如花青春就這樣地——
消磨了、

二、洋車夫

春風不停的狂嘯、
雨——便漸々的大起來了、

× × ×

道路上已是泥濘得充滿了污泥、
而他又是狠命的奔馳、

× × ×

但車上的坐客、
卻口裏不滿的——呼嚇着：
快……點拉——聲音銳且厲

× × ×

可憐的他——臉上、身上充滿了雨水、
活似一隻剛由水裏撈出來的小鷄子、
在漆黑的長道上——喘吁：的竭力跑去、
卻一點討不到車客的歡喜、
唉！這都是金錢二字！害得他這個樣子、

三月、二十七日、吉林

少年男女課外讀本 爸爸的愛 (158)

水谷勝著 對白合譯

「それでも、われは帝國軍人かッ！日本男子かッ！天子さまのために死ぬのが、何故かなしいッ！大和魂をわすれただか！この大馬鹿野郎！」

びつくりしたのは、仙太郎ばかりでなく、隣の五作さんまで、「おや、あれは仁吉爺さんの聲のやうだが。」と、度胆をぬかれました。その仁吉爺さんの聲は益々大きく、

「こいつは、まあとんでもねえ野郎だ。さ、笑つて赤飯をたべるだ、日本男子としてこんなめでたいことがあるもんぢやねえだ。」

「だつて、父つあんだつて泣いてる……」

仙太郎がかういふと、

「なんだつて。なにをいふだ。父つあんは、われがそんなに情けない奴かと知つて泣きたくもなるだツ！」

「我們是帝國軍人！日本好男兒！爲天皇而死、你還有什末可悲！你忘了我們是大和魂了嗎？你這個混虫！」

不但仙太郎楞起來了、連隣居五作君都驚訝起來了、「喲！那好像是仁吉翁的聲。」那仁吉翁的聲、越發的大起來、

「這東西、太不知道什麼了。你笑着用你的赤飯吧！凡爲日本男子再沒有比這個可以慶賀的事了。」

「那末爸爸怎麼還哭呢……」

仙太郎這麼一說、

「怎麼？你說什末呀。爸爸知道是那樣無情的東西、所以想着哭！」

早晨一早起來、赤足在砂灘上走々、在精神上也能感覺出非常的爽快、海水浴的時候、躺在溫熱的砂上滾轉、更有說不出的歡喜和愉快、富有紫外線的日光、含有阿純的歡風、這樣在夏天的海邊上、實在可爲身体和精神的保養地、

可是在那裏、到處都藏着不可思議的大自然、現在我們談談不可思議的砂子、

·砂饅頭·

不會游泳的人、尤其是小友們、一來到海邊、差不多都要拿砂作饅頭玩、或者有把乾砂裝在水筒裏、和上水拌調起來、作砂球、人頭、模型等、

可是無論如何有力氣的人、也不能把乾砂握壓堅實、若加上一點水、即能容易的黏着、因爲水和水有相互的凝結力、而砂子卻不容易固着、砂和砂雖有稍微的一點凝結力、但是沒有像水那樣有力、所以只有砂是不能堅實的黏凝、

·砂的變動·

在退潮的砂灘上、用脚踏下的足跡的周圍、似乎像乾了似的、再把脚抬起、在足跡處即有點水、可是一般人都以爲在足踏下的地方、會把水擠到周圍去、可是實際卻和這個想像相反、

解釋這個原理、是英國物理學者列納芝氏、他解釋的是第一圖那樣、

圖（1）的那樣堆積、所謂堆積米包、米包普通都像杉形、不但不占地方、同時又安定、（2）爲枡形、不但占地方大、並且還容易倒、在退過潮的砂灘、都是一條一條的杉形、在其上若把脚踏下、被踏的周圍的砂子要被宅擠起、因此四圍的砂非常的寬鬆、把水都吸進去、所以在表面上看來就像乾、再把脚抬起、這時的砂粒恢復安定的原狀、所以水又流回被踏的足跡裏去了、

·砂的偉大力·

用長一五糎、直徑二糎兩端開通的筒、在下一端糊上一張紙、待乾後裝進十糎深的砂、照圖（3）插上一根圓形丁字棒、這時你用力向下押、也不能突破下端的紙、就是六尺高的大人、在（A）上搭拉着、也不能穿過十糎的砂、和底端的一張紙、這樣的看來、砂不是有偉大的抵抗力嗎、

·砂時計和水時計的不同·

（5）的是砂時計、上部容器裏的砂、若全流到下面的容器裏、得五分或八分鐘的時間、這樣可以知道大略的時刻、

很乾燥的砂粒、由上容器底的小孔流下、而砂粒流出的快慢、和砂的深淺乾燥、卻無絲毫關係、若用圖（4）那樣有等距離印的玻璃筒、其流出的時間、無論流到何時、仍舊是一樣的快慢、

但是用水的時候則不然了、圖（3）、水流出的快慢、和水的深淺很有關係、初流時很快、漸漸即慢、而不與砂始終一樣、這不又是砂的不可思議嗎、

（菲洲沙哇拉沙漠地）……

·砂聲·……

在砂灘上走路、普通都能聽到一種瀏々的聲、可是有時候變成嗄吱嗄吱的聲、因此有叫宅砂鳴、和砂歌的、在埃及西奈伊半島的砂上走路、從脚下可以聽到不可思議的聲音、有時振動過強的時候、在脚下也能感覺出來、再把這樣的砂裝在杯裏、用捧子攪擦、也是一樣能發出很好聽的聲音、這等砂的粒、都是一般大小的結晶、其表面乾燥而滑、所以一經摩擦、即能發出一種不可思議的聲音、

·砂的音樂·

瑪魯哥坡勒君橫斷哥必沙漠的時候、會聽到有大戰響的聲音、

其後據旅行阿拉比亞、和沙圭拉沙漠的人說、他們也聽到過這類不可思議的聲音、

在西歷一九三二年菲魯湝氏、路過阿拉比亞大沙漠的時候、確實也聽到那個不可思議惡魔吱々咕々的話、同時菲魯湝氏、又聽到向斜坡流下的聲音、

在西奈伊半島上、也有時砂突然的落流、做出怪異的聲音、

以上所說的「砂的音樂」和「砂鳴」的原理、究竟一不一樣卻是疑問、但是若注意這聲音、就在我們近前的砂灘上、也許能聽到也不一定、

花開花落 (二)

余仁

站在河沿上看着、小河裏的水飄着浮萍、隨破而上下、不時吹過來一陣微風、夾着蘭芷芬香、岸旁的柳樹枝、垂到我的肩旁、拂掠着我的髮、我望着浮雲淡々的笑了、遠處的白雲、晶瑩如玉、近處的青空、靛藍似水、遠山的松、鬱掩着茫、似乎有青烟如絮、裊々而散、偶回頭花圃中的牡丹花開、其餘不知名的花、不計其數、粉黛爭艷、參差錯列、眞令人怡然戀繫、留連忘返、小河裏的水、在綏綏的流着、記得若干日前、我也曾立在這河邊、一陣風帶着幾片花瓣、撲到我的面頰、又飄到河邊去了、有的被飄在水裏、便逐波而去、漸々不見痕影、當我顫慄、拾起河畔污泥中的花片、眼中不禁溢滿着淚珠、我不忍看落花的瓣、我記得我在這裏拾花片第一次時、那時我不過是個五六歲的孩子、想不到這第二次拾落花的時候、已忽々度了十三年、我望着自已的髮、幸虧沒有白、然而我相信蒼白髮的覆首、至多不過只够再看幾次落花而已、我不敢再想、一滴未落的淚、竟從我眼梢輕輕落在花瓣上、有如一丸露水映日輝爍、二次將花拋去的時候、我的心沈靜了許多、這時火曾幾何時、花開如此、遠處鐘聲不斷的在響着、我願意牠永遠的鳴、好讓我浮沉的思潮淡淡的泯化了罷、

——三八、五、十九日脫於奉四高——

鼻 涕常流 氣不透

最迅速而正當的治療新法方

於上記自己之病狀所患之中將以○印剪下以信直接郵至 則必將速治注與閣下之養生法註明全部無費親切回答即請一試

申込所 東京市芝區南佐久間町三ノ二 確報堂藥品部

病狀報告用紙 (泰東)

鼻汁	鼻塞	嗅覺
多、少、濃、清、鼻涕青黃色、臭、乾、	不塞、時常塞住、左右換班塞住、單獨一方時常塞住、雙方皆常塞住	知味、稍知味、一點不知味、

請大家注意看治愈肺病吐血咳嗽

啓者敝人馬靜軒年十九歲在中學讀書因用腦過度又兼賽跑汗流口渴不愼飲了凉水纔而見咳逐漸面黃休瘦乃各處治療時愈時犯後添吐血飲食不消夜不成眠氣虛体弱行動艱難喘嗽不止服藥無數不甚見效眼看病勢難挽幸經友人介紹到國瑞藥店購來止嗽益壽丹服下眞是非常有效即覺氣力充足喘嗽亦止飲食多進夜間能眠以後就按法接連服用未滿兩月將我所患之症完全好了現下精神倍增体壯如初照常入校眞如救我再生之恩敝感大德無以爲報僅將自己好病的照片同登於報紙傳名三個月再爲介紹衆位諸君患肺病咳嗽醫藥枉效者請速服此藥早脫病苦不致誤也外埠購藥寄信國瑞藥店開設奉天小北城門外西頭電車路北即安

感謝人

馬靜軒

奉天 漢英女子打字學院 招生

「原名華英打字學校」

本院優點

創辦最早 機器最全 期限最短 出路最廣
設備最全 教材最優 費用最輕 薦職最多

入學手續簡便年齡程度均不限隨時入學並不考試
暑假日滿英打字同時練習日語漢文簿記免費教授
本院備有樓房宿舍
簡章函索附郵票二分即寄
奉天市大南門裏工部衙門胡同

鳴謝治愈痔漏經血不調

啓者敝人趙寶善素患痔漏病症初起肛門刺癢並疼痛偶爾乾燥每逢大便下血甚多在肛門兩旁長出瘡疽二個內裏有管次後又在肛門兩邊長出三四個小包疼痛更甚不到兩星期包即潰破流出濃血甚多瘡口自封自破屢次診治時好時犯此病一年比一年加重肛門小腫脹破爛難堪痔管流濃血腥臭難聞坐臥疼痛行步困難小便開溢大便更難敝人經十幾年的診治受盡針刺刀割之痛苦服藥無數毫無功效幸經友人陳君介紹敝人去到玉德堂藥店購服滅痔除漏丸兩盒不到十幾日病症全愈再有敝內人患經血不調十年有餘黃白帶很多無論冬夏腥臭難聞月經不準趕前錯後經色不正腹內病塊因氣即犯疼痛甚劇雖經多方醫治從未見效頂至去年諸病大見沉重終日腰腿酸疼四肢無力每逢行經臍腹絞痛月經四五十日不見或一月見兩三回淋漓不止經色淡紅或紫黑成塊小腹脹滿心忙心跳頭暈目眩飲食無味日夜呻吟痛苦難言迭經名醫診治服用各藥功效毫無諸病日甚一日也在玉德堂藥店購調經育生丸一盒裝廿付價四元服用之後諸病全愈飲食加增面紅体壯前後判若兩人十餘年的痛苦服用此藥迅速解除敝人又介紹親友患者購服此藥亦衆奏奇效誠濟世之良藥敝人實在感念救治之恩無可爲報謹將治愈經過登在報端介紹同病並聊表敝人感謝之意外埠患者購藥去信玉德堂藥店即安滅痔除漏丸一盒裝廿付國幣四元函購加郵費二角

玉德堂藥店 在奉天大南關街上頭路東利長油坊胡同八號函索說明附郵票「四分

鳴謝人趙寶善趙李氏謹啓

製品 鐵道車輛鐵道線路附屬品及信號裝置 鐵橋鐵骨家屋豆油容器暖爐類

本店 大連市台山町

電話 代表共通番號四、九一五一番 夜間及長距離四、九一五五番

株式會社 大連機械製作所

支店並分工廠 奉天西塔大街三丁目 電話二〇三番

要目 一、汽罐汽機烟突各種機械類設計製造据付管 鐵、鑄鋼鑄鐵並眞鍮鋳物酸水素瓦斯

新世界有聲電影院

(陽曆五月廿五日映四天•電話三二九三六番)

【時間表平素午後一點半開演禮拜過節午前十點半準開循環放映晚十一點半止】

明星公司出品全部

對白歌唱有聲巨片

兄弟行

導演 程步高
編劇 徐卓呆
主演 高占非 朱秋痕 舒綉文 嚴工上 胡蝶

名導演與名演員繼(夜來香)再度合作 旅鼓相當 究屬不凡

下期放映 女同學

頂新的影片極好的情節 纔由滬運到本院首次映

(兄弟行)的故事!! 有高潮! 多波浪! 更富有刺激!
(兄弟行)的劇本!! 既緊張! 又活潑! 更富有情感!

(兄弟行)的導演!! 使你一則一喜!! 使你一則一懼!! 目呆心迷口難言!!
(兄弟行)的織接!! 多一格則長! 少一格則短! 使你無法不佩服!

聲勢顯赫!! 威風凜凜!!

▲是名片「姊妹花」的兄弟篇？
▲是鄭正秋先生的紀念作？
▲是程步高繼「夜來香」後又一傑作？
▲也是胡蝶繼「夜來香」後又一傑作？

慶祝徐州陷落

輸出入　土木建築、保險
大連市山縣通二百十三番地
株式會社　**福昌公司**
電話代表二、七一七一番

太陽牌膠皮鞋製造元　大連市加賀町十六番地
日本ゴム株式會社大連支店
本社　遼陽
(太陽膠皮股份有限公司)
本行日本久留米市　資本金二千萬元
工廠所在地　遼陽、青島、福岡、久留米、横濱
電話　二、一六五二　二、七九六二番

大連市西通四七番地
株式會社　**中央大樓旅館**
電話長二一-八一三四番

大阪商船株式會社
大連支店長　村井弘光

大連市山縣通二〇〇番地
阿波國共同汽船株式會社
大連支店
電話代表二、五〇〇一番

大連市山縣通一九九番地
山下汽船株式會社
大連支店
電話長二、六一八四番

大連市常盤町二三番地
大連製氷株式會社
電話三、二〇六九番

大日本製糖株式會社滿洲代理店美國
ダイヤモンドチク自動車會社代理店、
株式會社　**永順洋行**
大連市山縣通八八
電話二、四三三九　二、四八六八番

大連市山縣通
南昌洋行
小林敬次郎

大連市榮町
南滿洲硝子株式會社
電話(三)一七四〇番

大連市山縣通一三五番
株式會社　**濱崎商店**
電話一、五五一八

大連市山縣通一二一番地
昌和洋行
電話長二一-三一四三番

大連市土佐町五七番地
出光商會大連支店
電話本局二、六一九一

大連市信濃町十八番地
亞細亞旅館
電話代表二、五一一一番

室內裝飾織物類
滿洲婦人服料類
洋服料子
直輸入商
紀昌洋行
大連市山縣通大倉ビル一階
電話二一-六六八三　二一-七九四九

洋紙直輸入販賣
株式會社　**二見商會**　奉天信濃町一九番
小賣部　奉天小北門裏淡泊胡同十號
出張所　天津日本租界小松街七ノ二
同　新京老松町二四番
同　大連市八幡町三十八番

全滿歷史最古之專門店
慶祝

金華號
大連市山縣通

大連市武藏町六六番地
凸版銅版平版
久保田寫眞製版所
電話二、八六三一番

凸版銅版平版
岩合寫眞製版所
本店　大連市二葉町二十番地
電話(二)一六八四番
支店　奉天琴平町十三番地
電話(三)三三五九番

大連市
社團法人　**滿洲土木建築業協會**

國民精神總動員「健康週」
實施要項等均已決定
自六月二日至八日之一星期

國民精神總動員關東州中央實行委員會。爲對處現下非常時槍後國防之萬全。企圖增進日滿州民体格健康。而資充實人的資源。以國民精神總動員的趣旨。爲原則。官民一体協力。實行國民精神總動員「健康週」二十四日上午自十時。假州廳正廳。招集關係者開協議會。到三浦州廳長官。以下各部長各課長並旅大兩市長及各民政署長。各警察署。以及陸海軍關係者。村田滿日社長。井口本報支配人等五十餘名。首由三浦長官致開會辭後。以長官爲議長。討論該週中諸種行事。日期定自六月二日起。到八日止一星期。其實施要項。施行廣範圍的有効的宣傳衛生知識。俾州民各有深刻的印像。並俾体質向上。實施項目中。爲涵養保健衛生知識。鍛鍊心身豫防肺結核病。豫防花柳病。保健乳幼兒。公衆衛生道德向上。利用保健施設。該健康週中。各種行事。由國民精神總動員關東州中央實行委員會。同地方實行委員會。各官廳市役所等負責担任。求各日滿學校 各種團体 各大會社各工場協力。一方委各報館。各雜誌社。各電影院。協力宣傳。並委放送局廣播結核講演。

實施要項

一、共同的運動　開講演會。展覽會座談會之電影。年老者表彰。分送畫報。小冊子等。

二、心身鍛鍊運動　登山。遠足。戶外運動。徒步通學。實行通勤。体操。並舉行各種体育會。武道會。

三、環境衛生改善運動　勵行衣服寢具清掃。及日光消毒及井戶。便所穢水溝。等清掃並改善。清掃街道。蠅虫豫防等。

四、其他運動行事　獎勵健康相談。實施体育相談。開催「母的會」。母性乳幼兒保健運動。並開育兒相談所。普及花柳病豫防知識。

重要行事

一、關東州內女子中等學校体育大會　由關東州体育研究會及体育聯盟主辦。州內各日滿女子中等學校全体參加。定六月四日假大連運動場舉行。

二、旅大兩地間夜行軍　由關東州廳及關東州体育研究所。國民精神總動員中央實行委員會主辦。州內中等學校暨青年學校以上學校之學生等參加。六月四日下午七時在星個浦公園集合。八時出發。由旅大南道進行。翌日午前八時到白玉山納骨堂參拜。參加者須組織團体行軍。中途禁止自由行動。歸途由滿鐵免費。備汽軍輸送。各人須備朝飯及夜飯。對參加者。授與行軍賞。除中學校學生參加外。並勸誘在鄉軍人會大會社工場等從業員參加。

三、乳幼兒愛護運動。

四、結核豫防運動。

五、花柳病豫防週間。

六、公衆衛生道德向上運動。

關於取締吐痰望我滿人州民務須尊重此舉。向來滿人缺乏衛生常識。隨便吐痰。須知痰受日光晒後化成粉末。隨風飛於空中。人類吸入最易罹病。故當局趁此機會爲喚起州民注意。

大防空展覽會
自八月一日起開一星期

滿洲飛行協會關東州支部。爲關東州民主辦。本報等後援之「大防空展覽會」。二十三日午後一時。業假遞信局。具体的協議。到有要塞司令部村田參謀。要港部鈴木大佐。大連憲兵隊唐澤大尉關東州廳防空課佐佐木警部。市防鍋島防空課長。飛行協會關東州支部石橋航空官。弘中主事。國防化學協會院岐副官。滿日新聞社及本社木下事業部長等決定自八月一日起。三星期。會場擇定三越及大連市場附近空地。本會會長三浦長官。副會長丸茂市長。中西滿鐵理事村田滿日社長三氏。至於滿洲飛行協會關東州支部出品。已誌前報。市役所防空課之出品。亦有決定。出品內容。有△各國飛行機像片及圖表△各國飛行機模型△要地防衛實際△各種爆彈及燒夷彈模型△防空兵器性能圖表△僞裝遮蔽圖△燈火管制及防空警報圖△家庭避難圖△毒瓦斯種類及性能圖表標本以下多種。

東・亞・和・平・之・路
自廿六日在常盤座映六天

日本東和商事（影片）公司。在槍林彈雨。砲烟火石的中國事變戰爭之漩渦中。自客秋九月。費了最短促的三個月期間。代住在廣漠的中國大陸農民呼籲。拯救無辜生命的塗炭。使中國民族應與同種友邦日本國民親善的握手。由地獄而踏到和平之人間社會。投一筆鉅資。拍成了「東亞和平之路」這是值得我們歡欣的事。更是值得我們賞讚的。這個片子非爲一般平俗的可比。在現在東亞需要和平的時期中。殊予日滿華東亞民族們一個親善和平的指導。更爲一九三八年中影壇一個大貢獻。完成該部巨片底明星們。是華北劇台鉅子張迷生補導。由徐聘白光。李飛宇。仲秋芳。李明。張稽祖男女明星們主演。

故事的內容。是以華北風光作背景。大意是經在山西省大同附近一個和平鄉村吉家莊。有個忠實純樸青年農夫趙福庭。趙蘭英夫婦。恃仗着由夫婦協同血汗勞力。代價資產和田園。正在享受安樂生活的時際。戰火突然。波及到當地。他們只好外出逃難。中間經過無數的挫折。最後到北京。但是因爲舉目無親的緣故。遭遇了幾多不自然的艱難。後來日軍所到無敵。連戰連勝。他們故鄉已被抱和平主義而戰爭的日軍占領。同時在北京有關心人道們親日政客。成立之新政府。和平的曙光降臨。於是又跋山涉水返歸了離不欲離的故鄉。

這次大連連鎖街常盤座電影院租來。自本月二十六日起。公演一個星期。到三十一日止。票價是一元。本報本諸日滿華親善爲主旨。並爲優待一般閱戶們出而後援。並在報面上截印「優待券」。凡剪持該券入場者。一律減價一半。（五角）每日自正午十二時起。循環演三次。同時並加映盟邦德國在上年開歐林比克大會巨片。同時並爲招待大連滿人中小男女學生們。自上午九時半放映兩小時。可由學校教師率領學生的團体入場。每人僅收費一角。圖即該「東亞和平之路」之一幕。是趙福庭率妻離家逃難之光景。

日滿親善之龜鑑
故鄭氏墳地蒙井上師
捐地二百五十五畝

【奉天廿四日電】前國務總理故鄭孝胥氏墓地。現已決定設於風光明媚之奉天郊外東陵東方七間房小丘。廿一日執行地鎭祭後。即着手建設工程。並定七月三日執行隆重的埋葬式。該墓地在東陵附近東方。三面靠山。南望渾河滾々之水流。實乃風光絕佳之地。故鄭總理生前參拜東陵之際。曾嘆賞曰「晚年願在如斯之地。度晴耕雨讀之生活」云云。故此次故總理令郎即現郵政總局長鄭禹氏。本先父遺志。遂在東陵附近物色墓地。此間適被該墓地主人即奉天高野山住職井上慈禪師聞悉。又經小林鐵路學院副院長斡旋。該禪師遂情願捐贈該地二百五十五畝作爲故總理之墓地。此井上師之美舉。實乃日滿親善之龜鑑。是以鄭家以及國葬關係者及各方面。頗爲感嘆不置。（圖即故鄭氏墳地）

視察滿洲並華北告終之日本
產業五年計畫
木暮商工次官談

商工次官木暮武太夫氏二十四日由津飛連。此次爲視察華中方面。二十四日由大連搭吉島丸赴滬。據談 滿洲國產業五年計畫修正案。其完成之關健據思在資材及技術。資材之圓滑的整備爲極困難之事。故多有悲觀。然汽車及飛機。在滿洲現地籌措。尚不可能。資材及技術。日本的則刻下亦不足。但是有中島汽車及三菱重工業。亦可緩行。

安田社長返連
大連汽船社長安田柾氏廿四日搭黑龍丸返連。

十三歲少年
獻金慰問日軍

中國事變以來。國民對友軍勇士至誠的聲援。有如烈火。其國防獻金及慰問金。佳話頻出。月之二十三日午後。大連小崗子警察署。突來一極可憐之滿人少年。獻出二元。謂「誠爲極微之數。請代交皇軍勇士」問其姓名。則不告而去。嗣經署員招回。訊明姓名。是水仙町加賀尾雜貨店僕役。李學先（十三歲）此二元是出自每月工資也云。

滿鐵社員發明機材
參謀長發給感謝狀

康德三年秋季身爲關東軍囑託之五十嵐大輔（現滿洲國交通部）上野淸（現滿鐵調查部）若林正三（滿鐵鐵道研究所）三氏。發明軍事的重要某機材。今關東軍參謀長東條中將。發給感謝狀。二十四日午前十時半。在滿鐵本社幹部應接室。授與感謝狀與紀念品。

道德會講演
續延兩天

大連市新起街六十一番地。關東州 道德總分會。爲普及民衆道德起見。邀新京滿洲帝國道德總會李老善人及奉天道德總分會 理事長秦 方海瀾等來連。自二十二日起至二十四日之三日間。亦講演完畢。茲又挽留。二十五。六日繼續講演兩日。地址仍在西崗子睦堂幼稚園。每日午後自三時到六時。希望市民多多的前往聽講。

初夏新到之
男女各種衣料　流行新式坤傘　高級西服料
種類齊備　定價低廉　各界士媛　歡迎參觀
奧町　瑞康百貨店　電話二六九五六

松岡總裁返連

【新京廿四日電】滯京中之松岡滿鐵總裁。廿四日午前十時搭「鳩」號快車離京去奉。在奉搭「亞細亞」特別快車回連云。

沙河口署人位

此次更動。大連沙河口署松島警務。豐福司法。羽原高等各主任之後任。二十三日業決定如下。

◇松藤警部　警務主任兼執行主任
◇松林警部　保安主任兼防空主任
◇糸滿警部補　司法主任
◇廣田警部補　衛生主任
◇增井警部補　高等主任

村井支店長到任　新任大阪商船大連支店長村井弘光氏廿四日搭黑龍丸携眷到任。

土佐町公學堂
定期開運動會

大連土佐町公學堂爲乘夏初風暖日和之運動佳節。鍛鍊學生身体計。定二十六日開運動會。以資男女學生。出場表演運動。

勞工縊死

大連市沙見町碧山莊（福昌華工宿舍）苦力頭王信宿舍中有苦力李某（四十五歲）二十四日早朝。不悉緣何。縊死於碧山莊共同便所內。被他人發見。通知苦力頭及附近派出所。此時早已氣絕。經大連署小林檢驗官同萬翻譯前往檢驗。確係自殺。原因則尚不明。

大同技藝學生
赴旅順參觀

大同女子技藝學校。爲啓發學生之學識。增廣見聞計。定初夏月之二十八日。去旅順名勝戰蹟古蹟等地參觀。

街頭廣告有碍風紀
小崗子署取締

在街頭竪立廣告牌子及廣告塔等。此爲街頭廣告。無論如何必須請當局之認可。然最近一部分市民之中。竪立大廣告牌子。甚至有碍風紀。又無許可。而多竪立。人馬往來繁雜之街道。實不雅觀。大連小崗子署。二十二。三兩日。在管內一齊實施街頭廣告之臨時取締。超不守許可者有三十份。無許可者有十四分。關於有必要之廣告。當局在平素業已曉論市民必須領許可。此四十四份之違犯者。是漠視當局之注意。乃有此種行爲。該署以今後仍故知再犯決嚴重處罰不貸。

小心傳染病
現在已有發生者

例年自春至夏。有各種傳染病之發生。與市民健康上以非常的打擊。今年入五月以來。亦漸有各種病魔之出現。大連小崗子署管內。至二十三日。患腸窒扶斯者四名。猩紅熱二名。扶退利亞一名。再歸熱十名。目下因上海方面窒扶斯猖獗。是以該署衛生係。最近決與管內衛生自治會。共同協力。作豫防運動。

深望急早歸於
聯合銀行統率
賓中國銀行分行經理談

中國方面 銀行存在問題

中國銀行。大連分行。在大連大廣場。掛「中國銀行」招牌。大方不拘。堂堂照常經營。眞可爲時局下之怪現象。經調查本問題之結果。該行除大連分行而外。全滿尚有十六分行。自事變以來。於青天白日旗下。靜觀事變之推移。但因中國聯合準備銀行之成立。該行滿洲總經理之汪時璟氏。免就任聯銀總裁。並兼中國銀行滿洲總經理。關於滿洲分行應以如何處理。乃由汪聯銀總裁。現與北京當局之間。正行交涉中。對於在滿分行。關東有無決定權之中國銀行招牌。不止單爲招牌。且與宋子文所主宰之中國銀行本行。事變以來。極取何等聯絡。最近又行更換在滿支行人員。時於五色旗下。行將機構整備之事。不問可知。關此問題。據由哈爾濱分行榮轉爲大連分行經理之竇瀚庠氏談。對於吾等行員。能早日歸於中國聯合準備銀行統率下。頗爲熱望。營業狀態。操一般放欵外。並行青島及芝罘等之匯兌業務。但營業頗佳。至於參加聯銀。並不能發生影響。「中國銀行」之招牌。不過單爲招牌而已。

均欲改懸五色旗
錢金城分行經理談

關此問題。據金城銀行分行經理錢大㮣氏。（日本留學生）談。金城銀行乃民間銀行。總經理周作民。從來即奔走於日華之國交調整。今日仍與銀行同在上海。吾居連多年。與中國交通兩分行經理。已有所磋商。欲將青天白日換之五色旗。至於時機。臨時政府與維新政府合併時。似爲適當。

甲斐女士來連

上年蒙華沙國際蕭邦音樂研究會賞讚。極有天才之鋼琴家甲斐和子女士。爲至滿洲演奏旅行。廿四日搭「黑龍丸」來連。該女士定廿六日夜。在協和會館開始第一場演奏會。今後到奉天。新京等處開演奏會。

廿六日起　卅一日止

東亞和平之路

戰火風雲之際現在大陸的諸君要速省日本之正義仰望東洋平和之黎明

歐林匹克前奏曲　寫眞機之驚異傑作！　光輝肉體美

諸君所期待之日滿華親善映畫已自二十六日起開始映演每日正午起三回循環放映入場劵一圓但持本社優待劵者票價五角兒童半價

大連連鎖街　常盤座
後援　泰東日報社

勿失此時
選用萬年筆好機會！
特選高級十四開耐酸金筆記　萬年筆大宗犧牲一萬支贈送
全滿各學校學生及公務員　斷言　品質能保險五年以良品表示信用爲暢銷全滿大計
實物同様
A號男女同用原價三元萬年筆一支祇收運稅費壹元外埠函索加郵費壹角
但要二分郵票五十五枚過一支要郵匯
特典　如一次購滿十支或介紹十人以上即贈送本牌一枝

安東市官電街十三號鴨江春後
國際洋行萬筆部
電話三五〇二番

（水火保險專業）
火災保險部營業擴張
總代理
新盛玉
全日本各大保險行
主人　高堯臣
經理　桑潤屋
電話（三）二三二三番
（大連市得勝街一一番地）

宏濟大舞台
五月二十五日起連映四天
早場電影節目
午後一時起循環放映至七時止
新華公司出品巨片同時加映新華出品
桃源夢春　主演　韓蘭根　劉繼群
林冲夜奔　主演　名伶　李萬春
晚場京劇節目
午後七時開演晚十一點半止
言菊朋　笑而觀　王淑奎　馬連昆　札金奎　失街亭　空城計　斬馬謖
楊維娜　金妙聲　梁花濃　悅來店　能仁寺
張雲溪　張小傑　楊世春　白水灘
雨天上京劇改映電影

上海　蒼嘯虹　女相士的話
你走壞運的時候、忠告你不入危險之道、你交好運的時候、提醒你不要蹉過機會、
現寓大連監部通悅來棧樓上十一號
電話二、六八六〇番

資本金一千萬圓
帝國海上火災保險
如承賜顧請用電話或信片於左近支店或出張所可也
山縣通　滿洲總代理店　電話代表二・三一五一一番
國際◎運輸　保險部

樓房出租代辦伙食
單間房間電氣水道設備完整若有獨身者倘代辦伙食願租住者請往大連尾上町八貳番地面議
金州　郭寓啓

先行交易
久綸百貨店
物質純良　定價低廉
服料皆備　無美不臻
大連西崗街（協源茂舊址）
電話（3）四六八八番

警署長整頓警政

【依安】縣依安警察署長。警佐警麋棣氏青年英俊。警法精通。於前歲會畢業於中央警官學校。博學多能。才識新頴。由三興署轉勤依安以來。依警有朝氣蓬勃之勢。頗能引起一般民衆之愼勤。此外於署所之修繕。衛生之保健。戶口之清檢。阿片之管禁。交通防患於未然。賭博之查檢。綠化之提倡。各種警政之建設。他如庸員之淘汰。種々新猷。筆難盡述。今後我依安警署。政軌大有曙光可期待云。

南滿災黎之福音
市公署召開賑濟協議會
募捐共得一萬七千餘元

【哈爾濱】康德四年度。奉天錦州安東南滿一帶之洪水。災黎實達二十餘萬。秋收無存。嗷々待哺。新京博濟慈善總會。爲救濟南滿一帶之難民。故發起開始於各省。募集賑粮。結果已得到良好之成績。而現在正値青黃不接。一般流離失所之難民。鳩形鵠面。急待賑濟。故博濟總會。特急爲設法救濟。已將募集多量賑粮。以不能速即運至現地。殊引爲憾事。故特於全滿各省。作相當之聯絡。募集現欵。而充運輸賑粮之經費。爲此新京博濟慈善總會胡會長前特來哈。與各方聯絡結果。已於十八日午前十時在哈爾濱市公署。四層樓上會議廳。由省市兩公署及警察廳。極力協助之下。乃開賑災協議會。其中主要問題。爲全滿募集之三萬石賑粮。必須募集現欵。而作災區一帶運輸賑粮之實費。雖鐵路當局能減免運費。但由存粮之場所。及由車站再運至災區之車費。亦需若干數目。故被召集出席與會者。均爲本市紳商兩界。及各慈善團體。共出席九十二名。其開會次序如下。（一）全体入場。（二）全体向國旗行最敬禮。（三）開會之辭。（四）致詞。（五）經過報告。（博濟慈善總會胡會長）（六）協議。（七）閉會。

（又訊）當開會之際。胡會長講述災情。一字一淚。後韋省長。馮市長。白廳長。均有熱烈之致辭。因之各出席紳商。均紛紛獻納捐金。結果得國幣一萬七千七百元。於午後二時。始圓滿閉會。至於捐金。則限一星期內。送道外同記商場。道裏樂合盛。及協和會市本部云。

豪雨連綿中
阿什河氾濫成災
一片汪洋交通亦被斷絕

【哈爾濱】因連日豪雨。以致成災。如濱綏線之小嶺至平山間。玉泉至小嶺間。路線被水冲毀。交通一時斷絕。後經鐵道當局。連日積極修理。交通恢復。玆聞阿什河流域。連日水勢大漲。於市郊東側韓家窪子一帶。因地勢最爲窪下。已成汪洋。來往行人。必經之阿什河橋。亦被水漫過。交通遂告斷絕。幸該處住民甚少。各村屯亦在高處。故尚未受患。但拉濱線之輕油車。因路線業被水漫過。交通亦告中斷。而此時之水勢。仍在高漲中。將來能否成災。尚難逆料云。

北黑線不通
因被豪雨冲毀
黑河神武屯徒步聯絡

【哈爾濱】北黑線之黑河至神武屯間。爲豪雨所襲。以致土砂崩壞。埋沒線路。列車不通。關係機關雖已積極動員。努力復舊工事。因破壞頗大。一時尚難期其復舊。目下僅以徒步連絡中。故北黑線之交通。仍應努力進行工事云。在工事未修復前。頗感困難。

哈市零聞

癡男子割股求婚
情塲中空前絕後

【哈爾濱】身体髮膚。受之父母。不敢毀傷。此文文山之論言。吾人所當念々不忘者也。至不得已時。則殺身成仁。捨生取義。亦無不可。然從未聞有爲求婚。而敢毀傷父母遺体者也。玆竟有之。特誌之如下。以供大家之借鑑云。電報局職員姜某。與某姓女發生戀愛關係。熱度增高之二人欲進行至結婚程度。無如女父係一頑固不化之舊腦筋。焉能肯其所求。二人費盡心血。使用千方百計。始將頑固老人說好。然而猶必須緩待期日觀其心術如何。始可放心。姜某惟恐老人不肯深信。於是決然用剃頭刀將股肉割下一片。親自捧至女性家驗看。女父見此。不禁冷笑。而其女則心甚憐焉。立即扶至正陽十四道街普渡醫院施療。而且每日必前往探病。以待情郎痊癒。預備好事。惟不知女父方面。能因此而確認其心底。將女嫁之乎。以俟後首如何。再爲詳報。

冰窖中發現男屍

【又訊】南崗木介街派出所管內。公司街十號。有日人住戶。於本月十八日午前九時許。在房後修理冰窖之際。突由窖中發現屍体一具。當即報告南崗署。經司法系郭系長。率人前往檢驗。查明該屍係一四十歲左右之滿人。無名男子。頭南脚北。臥於冰窖二層木板上。身著青布短褂。青色棉褲。頭戴皮帽。足穿青綿鞋。因其死亡日久。下顎已爛。並無其他傷痕。該司法系。竟未判明其致死之因。除電招柩車。將屍体掩埋外。現正調查眞像中云。

建國七週運動會
各校着手籌備
爭欲一試男兒好身手

【綏化】建國第七回運動大會。將屆開會之期。本縣各級學校。刻已事先籌備。各校學生之選手。已開始逐日練習。所使大好男兒。爭欲一試身手。屆時定有一番熱烈競賽。無上光榮之錦標。正不知鹿死誰手云。

中央事業協會
派員視察各地

【哈爾濱】中央事業協會。爲期明瞭各地情況。以及今後聯絡之緊密化。特派遣常務理事山崎叢氏。及囑託井手成三氏。往赴各地視察。惟兩氏目下出張天津。故決定於本月二十六日由天津起直赴大連。然後於二十七日赴旅順。二十八日轉道新京。二十九卅兩日滯京。卅一日再由京來哈視察。再於六月一日由哈去黑河。佳木斯。三日返京。繼續視察南滿各地。約經十日後。經由朝鮮歸國云。

市署協和分會擧辦
徐州陷落慶祝大會

【哈爾濱】徐州之大會戰。終至於全世注目之下。而開始矣。勇猛果敢。神威無敵之皇軍。對雜糅而無訓練之黨軍。如同權枯拉朽。故於十九日午前。已將綰轂南北形勢重要之徐州佔領矣。聞聲歡忭。即我滿洲國官民。亦莫不同深慶祝也。哈市協和分會。市公署兩方。已決定擧行盛大慶祝大會。於二十一日下午一時。由多數官吏及各機關分會員。參集之下。在南崗哈爾濱神社擧行。同時並由大迫副市長。朗讀恭祝皇軍武運長久之祝文。儀式擧行畢。並率隊同赴王兆屯忠靈塔參拜及默禱。恭祝皇軍永久勝利云。

馮市長並電祝寺內大將

【又訊】代表五十萬市民之哈爾濱市長馮廣民氏。二十日特向華北派遣軍最高指揮官。寺內大將。拍發祝電。大意如左。

接到徐州陷落之快報。不勝歡喜感謝。謹代表哈爾濱市五十萬市民敬祝皇軍武運進展云。

省署再召開
弘報講習會

【哈爾濱】當局爲使管內各縣市主任官技術員等。養成優良弘報才能。除已召開弘報講習會。並將於二十四日起。擧行技術員訓練講習外。由本月十六日起。更將於各縣分開縣旗市弘報業務主任者會議。各縣之開催日程如左。

十六日在肇東縣公署擧行。凡肇東。肇州。郭爾羅斯後旗。安達。青崗。蘭西等五縣一旗。一齊參加。

十八日在珠河縣公署擧行。珠河。葦河。延壽。三縣參加。

二十三日。在濱江省公署內擧行。凡哈爾濱市。呼蘭。雙城。五常。巴彥。木蘭。東興。阿城。賓縣等一市八縣一齊參加云。

春雨連綿江水漲
松濱航界頓活動

【哈爾濱】松花江自開江以來。呈異例的減水。大型輪船。難以通過三姓附近之淺灘。祇以中型輪船。臨時敷衍駛行。北滿水運呈總停滯之現象。哈爾濱航業聯合局。數日以來。因陰雨連綿。唯特例年五月中旬以降。唯一自然增水。充實待機。大示停頓。據報曩日視爲優秀大型船之慶蘭。日前歸港就基於三姓附近之增水。難關之通過。航聯局側。特別欣喜。二十一日待望從來臨時配船之定期航行。組織變更。麗姿永久繫留於哈爾濱對岸。哈爾濱水之女王。亦於廿二日或廿九日。施行初航。其華々江運舞臺。其一時憂鬱。經雨之後。航聯當局。頗喜形於色云。

奉天省公署化驗許可七三三號

雙層 化積膏

奉天城內鐘樓南德潤堂總發行所

適應症

五積六聚七癥八瘕　膨脹痞症　胃脘腹痛　風寒痿痺　筋骨麻木　腰腿背痛　小兒痞癖　男子腎寒　婦女經痛

◎◎每份國幣壹元

各埠藥店均有代售添聘各埠商號代理酬勞從優欲願函洽

外埠函購　不加郵費　信內附欵　務須掛號

下奶的藥

自生乳

母体健康兒肥胖失乳兒

瘦母焦憂服用歐美自生乳服後乳下如泉流

▲每瓶壹元　▲外埠不郵

奉天大南門裏東華門南歐美藥房東號

大連 謙益號靴鞋部 西崗

摩登女皮鞋

足籃球皮鞋

賽跑釘子鞋

服裝運動品

大宗出品

定價低廉

新流行的照像機…是現代人必需備之品

カテイカメラ特賣宣傳

不用暗室

現在的氣候—正是撮影的佳期—屆斯良好時光做號折本賤賣請速購勿錯過良機

一、不用暗室手續敏捷

一、幼稚的小學生亦能立撮影像

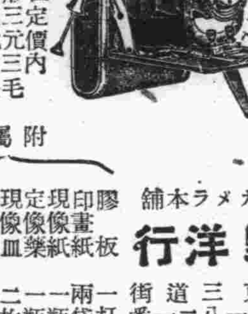

各照像機附屬品在定價內

二寸版照像機圓形三元三毛

三寸版同　方形四元八毛

三寸版照像機圓形五元八毛

四寸版同　方形八元五毛

郵費每架三角五（凡用郵票代貨金者須照價加一）

價目表函索即寄（但須付來郵票二分）

附屬品

膠板 一打　印畫紙 兩袋　現像紙 一瓶　定像藥 一枚　現像皿 二瓶　洗像筷 一個　像紙屜 一個　格紙 一袋　台紙 三枚　說明書 一枚

カテイカメラ本舖

吉野洋行

新京東三道街

振替奉天一八二一一番

(1)

月星牌汽水

優秀清涼食料

汽水、荷蘭水、炭酸水、月星牌菓實蜜

大連市西通

月星合資會社

電話二、四五七二番

振替一一三〇番

贈

遺精早洩

白濁白帶

調經種子

自療全書

本書共十萬餘言分裝兩厚冊內容有男子遺精早洩有求孕種子的良方秘術有白濁白帶根治及不能斷根的理由理論眞確名貴實驗原方由中央衛生署檢定上海市國醫公會証明倘感身罹疾患者欲索可剪報附滿郵五分函上海法租界安納金路榮生里立即奉贈

蔣種玉堂啓（泰）

HYPNOTIC AND SEDATIVE

DORMIN

催眠

鎮靜劑

導眠片

服後片刻自欲眠

醒來立覺神煥然！

包裝　粉末　二五瓦　一〇〇瓦　五〇〇瓦

　　　片劑　一〇片　二五片　五〇片

各埠大藥房均有出售

製造兼總發售處

株式會社 塩野義商店

大阪市東區道修町三丁目

奉天駐在所松島町十四番地

8D—新

補血 強壯

赤玉牌葡萄酒

百杯健康 千杯延年

諸位兄弟姊妹們　我以前狠衰弱　因爲喝了赤玉葡萄酒　身体與面色都十分好起來　請你們嘗試一番吧！

12

泰東副葉

琵琶考

琵琶爲四絃樂器，也有作六絃的，体爲桐木製，曲首長頸，平面而圓背，腹廣，爲橢圓形，內部以鋼條爲胆，面上有四象十三品猶如琴的徽位一般以爲聲音清濁之調節。

琵琶的起源，據劉熙釋名云：「琵琶本出於湖中馬上所鼓也，推手前曰琵，引手却曰琶，象其鼓時，因以爲名。」（原書作「枇杷」，即「琵琶」也，）又應劭風俗通義云：「枇杷，謹按此近世樂家所作，不知誰也以手枇杷，因以爲名，長三尺五寸，法天地人與五行，四絃象四時。」又傅絃琵琶賦序云：「代本不載作者，故老云：漢送烏孫公主，念其行道思慕，使知音者於馬上作之，觀其器中虛外實，天地象也，盤員柄直，陰陽叙也，以方語目之，故云琵琶，杜摯以爲興之秦末盖苦長城役，百姓絃鞉而鼓之，二者各有所據，以意斷之烏孫近焉，」據以上三條，可知此器起源，最早不過秦時其發源地，則以胡爲近，而其傳入中國，亦當在秦漢之際也。

琵琶的形式，極爲美觀，聲調亦極幽雅，以故古來彈者，多爲美人名士，世說云：「范曄善彈琵琶，能爲新聲，」南史云：「褚淵善彈琵琶，齊武帝在東宮宴集，賜以金鏤銀柱琵琶，」竹林七賢論云：「阮咸善彈琵琶，」明皇雜錄云：「貴妃每抱琵琶奏之，音韻淒清，飄出雲外，諸貴主洎虢國夫人皆師貴妃，爲琵琶弟子，」餘如王昭君，裴洛兒，孔貫嬪，王摩詰，曹剛，王沂，等等，皆以善彈琵琶著名於世，

（竹朋）

科學世界

水的原動力（上）

陳契

自然界能力之泉源雖多，而已爲人類所利用者，不過煤，木，石油，及水力，風力而已，前者均爲供給燃料熱能之來源，而其蘊藏量爲有限的，如全世界煤之儲藏量約爲七•三九七，五五三兆噸，石油之儲藏量爲七•六九六兆噸，則依俄國藍慕辛，教授之推測，全世界所有之煤量，僅能供給人類二百年之用途，石油更少，其儲量將於二十九年中用罄，其估計雖不免有遺漏與主觀之處，但近代工業上之主要動力來源與石油之將竭，可無疑義，水力與風力則不然，其能力之儲藏與宇宙相終結，無用盡之一日，設能善事利用之，則世界動力之供給，無復憂慮矣，風力之大小與速度，變化太大，難以控制，以充大規模之原動力，本篇將於水力上之諸問題如水力之發展，水力之利用及水力發電等，加以粗淺之申說焉，

水力爲人類所利用，爲時頗早，數千年前各國農民已能造簡陋水輪，導水力作種種農事上之工作，如灌溉，抽水及磨麥舂米等，同時歐洲等地之士人亦多能利用水力，其後逐漸開發，水力才爲原動力之重要來源，至一七七五年，瓦特氏發明之蒸汽機及一八六六年沃圖氏發明之內燃機，利用煤及石油之燃燒熱能，効率優良，機械動力大增，近代工業上之原動力，强半出此，於是水力之地位降落，迨十九世紀中葉以後發拉特氏及愛迪生氏先後發見電磁感應原理及發明電燈，電流使用大廣，而電氣事業乃與我人有不可脫離之關係，近代電冶及電化工業勃發，所需電流孔亟，而蒸汽發電所供給之電費，以成本過大，太不經濟，一八八二年美國在亞浦敦地方，創設世界第一個水力發電廠，水力之利用，才大擴充，而水力與電氣事業更有密切之關係也，現在各國之開發水力，大多利用之以發電，作工業上交通上之用途，

導流水於附有葉片之飛輪上，則水冲擊葉片，飛輪遂得轉動而作工，更由機械之裝置，以動力輸送至各工廠，因流水冲着水輪部位之不同，遂有不同之名稱，如流水冲着於輪子下部而使轉動者，爲「下冲輪」，其効率約爲百分之二十五到百分之四十，冲着於中部者爲「中冲輪」効率爲百分之五十，冲着於上部者，爲上「冲輪」其最大効率有到百分之五十，冲着於上部者，爲上冲輪其最大効率有到百分之八十五者，以上三種水輪之効率，均不甚高，今較大之水力廠多不採此，而用効率可達百分之九十七之水輪機，即將水流冲撞於輪子上全部者，其轉動力大，每一大水輪機可產生數萬馬力，

水力發電普通較熱力發電（燃料發電）之成本爲輕，故其用之於大規模之電氣事業，頗爲經濟，如電氣鐵道，電化工業所需之電能，在中歐地帶，意，德，瑞士，法及北歐之瑞典，挪威等地，所有電氣鐵道之電流，均由水力發電供給，以其有宏大水力可資利用也，電化工業及電冶工業，所耗電能更大，製品成本，幾以電費爲大宗，如鋁爲今日工業上「最重要之輕金屬，而其提鍊，每磅純鋁，即需電能十二度（每一瓩小時爲一度），假使每度電費以三分計算，則欲得一噸之鋁，所耗電費一項，已在八百六十四元以上，製鋁工業之發展，受電費之影響，誠非淺鮮，現在水力發電，逐漸普徧，電費銳減，每度減合熱發電之電費，不到六分之一，故今各國之製鋁工廠，所需電流多仰給於水力發電矣

重爆炸機腦部之組織

英空軍之大量整備機，以第二一四中隊構成漢德雷•培基「哈雜」重爆擊機之內部，搭乘人員在其中活躍，恰似潛水艇之內部，同機通常有正副操縱士，航空士，無線電信員，五名搭乘，當戰鬥開始時，由前後中部三個處所之槍座，向外射擊，及向下擲炸彈的工作，均由搭乘員行之，所以在該機体內部，至尾部設有通路，並且相互間，可以電信連絡，寫眞右側立者爲副操縱士，離席持航空地圖，背向坐者爲無線電線手，操縱中之主操縱士之頭靠前方之操縱席左，稍能看見一些，各員均有落上傘的裝束，同時帶有酸素吸入器，因同機持有上昇至二二，八〇〇呎（六九六〇米）的限度，所以必要帶酸素吸入器，

北京情況述畧（三）

浩如

七、商洽合併

自中國事變勃發後，賴友邦援助，相繼脫離蔣政權而成之新政府有二，一曰臨時政府，一曰維新政府，臨時政府在北京，實即華北之政府，維新政府在南京，乃華中之政府，兩政府之本旨，均在息戰救民，剿共滅黨，聯合友邦，確立東亞之和平，惟是欲成此種大業，兩方分立，則勢散而力微，恐難迅收其效果，必合而爲一，成一勢力雄厚，足爲中華民國中央政府之体制，具有剿共滅黨之實力，乃克有濟，是以臨時政府，對於合併一事，早即有所籌畫，曩曾與維新政府相商，而維新政府之領袖梁鴻志，亦曾至北京臨時政府，與王克敏詳細商洽，早有一定之規模，前次王之訪日，諒即以此計畫，請日方諒解及援助，目下一切準備，均已就緒，惟待津浦線交通恢復後，即擬着手實行焉，

八、日僑驟增

日人之僑居北京者，事變以前，其數雖較歐美各國之人爲多，然自北京觀之，則寥々無幾，外交官吏及駐軍外，其商業及僑民之數，微乎其微，以言商業，則日本國際觀光局，扶桑館，正陽門外之信昌大藥房，東單牌樓之信義藥房及其以南之日華洋行，他如專售書籍文具之東亞公司，汽車業之野崎自動車商會，照像業之山本照像館及其他等，皆其最著者，此外公共機關則有日本居留民會，日本人俱樂部，醫院則有日本同仁醫院，寺院則有六條胡同之本願寺，通信事業則有西總布胡同之聯合通信社，至散處之日本僑民，數既無多，且其大部分，多在西總布胡同迤南崇文門大街以東之北京城東南一隅，而裱褙胡同蘇州胡同一帶，則尤爲日人最多之處，此皆事變以前之狀况，今則情形迥異，日人之至北京者驟增，源源而來，大有日進無已之勢，政軍各界，自無待論，其業商者亦紛至沓來，於是壟盛街衢，日商開業者極夥，家數之多，相距之近，幾可遙遙相望，其營業種類，亦極完備，如旅舘食堂料理店汽車行及其他雜貨商等，殆指不勝屈，雖至微之蔗鋪（即雜貨屋）亦無不畢具，至通信機關，亦大加擴充，已移至東堂子胡同，改爲同盟通信社，華北總局，而國通之北京支局亦附設於其中，其部分人員雖不如新京本社之多，而屋宇之華麗堂皇，則有過之而無不及，此外日僑之數，亦增加甚多，率皆雜居於各地，昔之僑於北京東南一隅者，今則到處幾皆有日人蹤跡，其數之多，蓋爲從來所未有焉，

電影與戲劇

戲劇與歌舞

詩序上說，「詩者志之所之也，在心爲志，發言爲詩，情動於中而形於言，言之不足故嗟嘆之，嗟嘆之不足故永歌之，永歌之不足，不知手之舞之，足之蹈之也」我們由這幾句會意到歌與舞的連帶關係，大凡一個人爲加重他的表情起見，一面用嘴說，一面還須用手來作態，我們知道一個口才好的人講演必須有適當的 gesture，才能成爲一個擅於演講的人，可見一個人表現他的意志單憑嘴說是不成的，歌便是口才，舞便算 gesture 在歌唱的時候，手足自然有一種表達他歌唱意義的姿態，這種姿態經過一層美化的工作，恐怕便是舞的濫觴了，所以歌舞是不能分開的，不過後人的歌多不是表達一種內心情感舞亦剩了一種人体美化的種々姿態，歌舞便生生的被分家了這種分家的痕跡，在中國崑劇與京劇間，顯然可以看出來，中國崑劇是歌舞統一，差不多是載歌載舞，有限幾齣戲是單歌不舞，或祗舞不歌的，但是京劇却正相反，京劇除了一部從崑曲裏脫出來的以外，大半是歌時不舞，舞時不歌的，有人以爲崑劇的缺點便是載歌載舞，因爲歌時一舞，演員必致力竭聲嘶，弄得後來反唱不清爽，京劇在歌唱時只是聚精會神去唱，唱一句以後胡琴拉一個過門，歌者有充份的休息時間，所以歌來可以字字清楚，這種說法，未嘗沒有一點道理不過我以爲京劇用的樂器是胡琴，所拉的音節是不能舞的，（隨着胡琴舞的，除非單拉一種牌子，若是一面唱着，一面舞着，我想是辦不到的，我們看京劇裏凡有載歌載舞的時候，還是要用笛子或是嗩吶配着，胡琴是不成的，）譬如郗壽臣的「刺蒯傳」，在歌「風蕭蕭兮易水寒」時，是用笛子配着，而不能用胡琴，

用胡琴配合着歌唱，我總以爲太單調，祗歌不舞，或祗舞不歌，亦失掉了歌舞的意義，中國的許多愛好戲劇的，只是研究某一伶人某一句唱得好，某一伶人話白够味，某一伶某一動作好看，而對於整個的歌舞別的意義忽略了，所以韓世昌的崑劇爲友邦的人士所愛好即是西洋士人亦認爲崑劇合乎戲劇的條件，我希望我國愛好戲劇的人，最當轉變評劇的眼光，（王）

論舊劇 砌末

舊劇之規矩處處都重在抽象，最忌逼眞，尤不許眞物上台，佈景更無論矣！即間有之，亦不過丑腳，穿揷科諢，莊重角色，決不許用之，台上所有物件，均有特別規定，或將原物變通形式，或將原事設，用一二物事，以代表之，共代表之物品，即名曰「切末」，或書「砌末」，如元朝「殺狗勸夫」祇從帶砌末上，謂所埋之死狗也，「貨郎旦」外旦取砌末，謂金銀財寶也：「陳摶高臥」卒子捧砌末上，謂詔書纏幣也，「誤入桃源」劉阮帶砌末上，謂行李包袱也，以上砌末，如何製法，雖不可考，然決非眞物，則可斷言，

明朝以來，切末之製法，漸有成規，如，以鞭爲馬，以旗爲軍，以槳爲船，以紅門旗包紗帽胎爲人頭，以彩褲包石帶插入靴中爲腿，門旗一捲便爲傘，無杆門旗一捲便爲包袱等等皆是，

百餘年來，切末二字，又有廣義狹義之分，廣義者，乃包含古來箱中備就之物件，即如上述者是，至狹義者，乃戲箱中不爲預備，所有各件，均各腳自備之物，或臨時租借之品，玆略擧於下，如向以紅毡帽一捲便爲肉，如今「黃一刀」，則專用肉形之切末矣！向以虎頭裹以門旗，置於水桶上，便爲獅形，如今「擧鼎」則專有紙製獅形矣！再如「挑滑車」之大槍，「八大錘」之八對錘，亦皆係腳色自備，或臨時租借之品，至「碰碑」之碑，「御碑亭」之亭，「水簾洞」之洞，「金山寺」「之山寺等」亦係臨時租借來者，本班戲箱，皆不備也，以上所擧，不過數種，但類此者後台方呼之曰「切末」，管此者另有一行，向不歸箱中人員管轄也，但新式佈景，又當別論，

從來劇中動作，皆爲舞意，騎馬有騎馬式之舞，乘轎有轎式之舞，以及乘車，乘船，登山，涉水等等，皆有專式之舞，有以上種々原因，則尤不能用眞物上台矣！（如山）

滿洲古跡傳說及其神話

古宅之遺址

子張輯述（續）

蓋平西河之岸，相傳有古宅一楹，想係業漁者所居之「漁房」，建築簡陋，已爲風雨剝蝕，凋敝頹廢，久無人居，其屋頂之簷椽，均爲木材，獨其一係代用「秫稭」束合之集体—俗稱秫稈把子者爲之，所奇者，其木椽均淪於朽腐，大半凌折不支，惟此秫稭椽則明華如新，堅實異常，時值溽暑，有一流浪之山左人某，權棲息此室，日以鐵釜攤煎餅以自食，竈囪適設於此秫稭椽子下，雖久歷烟薰火燎，從未罹焚！後有一南方風水士過而覘及，擬以重金求售此宅，某試與商之，結果以三百金成議，即付其半，餘額於三月後繳納，既去，三月後果來，慨然以餘額償，仍令某暫居，將再彌蟷圓前來接收，某初不解，詢以何故以巨資購此敝屋不若之古宅，士哂而未即答，少間曰「汝殊誠戇，或直告汝：此宅之秫稭椽爲一寶物也，以此熾火，可入水取王君可所遺落之寶刀耳，刀値連城，富可立致，豈較此輜銖之費哉？曰何不即取之，曰爲時未到，必須於一月後之某日時，始可往焉……」士至此更囑其善爲保護若椽，乃出，某聆悉不禁怦然心動，貪念頓生，甫月，恐士來，乃先拆屋取椽，熾火而入海，海水受椽光逼照，劃然壁立，某行海底如置身谷中，乃急馳而前，直奔王君可墜刀之所，刀光閃爍，遙見亦目炫，某驚喜驅進，旣至，方欲舒臂取刀頃，而椽因時日修養未成關係，燃盡而熄，水亦溘然四合，某乃被淹以身殉焉至今其宅址已成土墟，該處居民尙能指識其處此爲由傳說中產生之神話故先次誌之

海外珍聞

鐵肺男近訊

有名的「鐵肺」男，弗雷遜里克，司奈特君，其後經過益漸良好，前幾日在弗雜里達州麥阿密別莊開催盛大的夜會，爲的是披露他的「鐵肺」中健在同時向探病者述感謝辭，司奈特君於他的「鐵肺」上附帶的鏡子中，與來賓一同觀看黑人對白人之拳鬥比賽，及夜俱樂部歌手的獨唱等餘興，在來賓中他也看見了元拳鬪選手傑克，典普西，爵士歌手盧宏遲爾等人，

只看大便不易揣測的嬰兒疾病

嬰兒不會說話，故如要探悉他的健康狀態，總得觀察大便的性狀，如混入粘液顆粒或帶青綠色，又排便次數日達三四回以上，則確是消化不良，乳兒脚氣等榮養障碍的强有力

兆候

這是一般人對乳兒大便的通有觀念，雖不無一面的理由，然如祇就大便，而判斷嬰兒的健康則或恐發生重大的錯誤，危險萬狀。大便的狀態雖然有些不佳的情形，而幾許的混入粘液或顆粒，或帶青綠色，然要是嬰兒的發育順利，神氣良好，動作活潑，夜得安眠，就可安心。尤其是大便的頻數，更沒有變改食餌或減量的必要。然若是發育不佳，動作

無力

夜裡啼鬧異常，則無論大便狀態怎樣良好，也得認作有病，而非加調理不可。若連大便都不良好，那便更不可疏畧了。此時舊式的調理法，或更換食品或節減食量，甚至採用絕食療法。可是今日醫學，則不以爲然，這種方法，可以殺減身体的抵抗力，遷延疾病的恢復，結果危及生命眞是有害無益的。那麼怎樣調理纔好呢。因爲既有這樣症狀，一定是榮養缺乏的時候。所以補給滋養豐富的食物，同時投與活性黑菲菌劑「若素」，以助消化機能尤爲有效。「若素」係以黑菲撒卡羅米西斯菌爲原料而製成的活性藥內含性能助長乳幼兒的發育

改善

体質的黎精，肝菲斯奇精，糖素鈣等貴重榮養素極爲豐富，故若常用「若素」則可以防止榮養的倚偏或失調而起的消化不良或乳兒脚氣，且助長身體的發育。「若素」的成分除榮養素外，更含維他命荷爾蒙活性酵素等貴重要素，故因其有這些成分的綜合作用，即所謂細胞原形質賦活作用提高乳幼兒的消化機能，加强身體組織，旺盛抗病力量，誠可謂爲家庭不可或缺的藥物

酒刺與胃腸病同時治癒!!

鄙人曾患慢性胃腸加答兒、經過無限痛苦，每在一個月內，必有一二次之徹夜腹痛。並且有時復作嘔吐。實爲苦悶之事，近正在豫備考試，以致運動不足，胃腸益見惡化酒刺亦同時逼來，回想在一年前爲止之過去時期，皆爲運動生活，是以胃腸並無任何異狀。近來則困守家門，殊少勞作，竟至胃腸惡化百病叢生，而由來服用種々藥品，但毫無効果之可言，遂使悲觀自持。萬念俱灰。正度厭世生活，忽閱新聞記事見載有「若素」廣告一欄，當時竊思此藥深恐依然無濟於事，但轉念何妨再行一度試服，而作萬一之妄想。於是買來一瓶，開始試服。不料胃腸日有起色並且由來作祟之酒刺因而痊癒胃腸亦收全功。一切痛苦完全掃除淨盡矣。余因深蒙「若素」之恩德，是以謹述經過併誌感謝微忱。

（旅順）汪家駒

小孩的零食不能廢

只要注意種類和分量

小孩沒有不要求零食品的這不是由吃飯分量不足，也不是由嗜好性成，確是小兒身体自然的要求。因爲小兒的新陳代謝，若說身体的大小，還算大，故祇吃了三頓飯，營養自感不足。雖然頓飯加量，也恐腸胃化食不盡。所以把三餐的食量分作四五回，是最合理想的法子。如這樣手續，非一般家庭所能持久，且因童心恒求變化故有隨時給與零食的必要但因小孩天生放肆不能克己，故如任其所欲有起過食偏食而損傷胃腸的危險所以母親或奶媽對於應給零食的種類和分量，非加十二分的注意不可。要是斷奶未久的小兒，則應給

最易消化的東西

例如把乳菓，餅乾，容易消化的鮮果等少量，每日給二回。稍長的小兒，則以麵包，普通點心，烤山芋等限一定分量充作零食爲宜。小兒的傳染病，因不良的零食品而起的頗不爲少。尤其是街上的攤鋪或叫賣人所販的糖菓饅頭等，是

最堪注意的

然欲免此弊，須把日常的零星食品，每在家庭自製備用，則太費事了。且小兒心理，與自家作品不如他家作好，故最喜自己去買吃。這雖屬不好習慣，然欲性急的改善，反傷小兒的情感，而有失掉那獨有天眞的弊害。那麼對於已成習慣的小兒，與其禁之太嚴，不如造成食後服用「若素」的習慣，乃爲善策吧。因爲本劑可以豫防食傷以及腸胃系的傳染病同時有堅固腸胃，助長發育的功効，

且因該藥味道好

故雖視藥如仇的小兒，也可樂而服用。甚有笑話，某家長子因病服用「若素」小弟妹們都看哥々愛吃，爭先要求，五個子女天々所消匪鮮，一瓶「若素」不足一星期之用，因而父親經濟恐慌，以後父親採取祇制主義躬自按分頒給云其實「若素」一日祇有二三分就够，並不算貴，那麼上述的可說是對於「若素」味道可口的一種側面表現詞啦。又據東鄰消息，

近年該國小學校

當「若素」作虛弱兒童的補品而盛行各地，竟擧驚人良好成績，頗惹全國父兄的莫大歡迎云。

本藥能有如是偉力的理由已如上述，便是該在所含堅固兒童腸胃的成分，助長發育的成分以次凡人体維持健康上不可缺少的種々貴重要素，相輔作用所得的綜合効果了。

「若素」三百錠瓶（約一個月份）日金一元六角，一千錠瓶五元，發售於世界三十個國的各埠藥房，至於總發行所在日本東京市芝公園，榮養與育兒之會（振替口座東京一七〇〇番）

只因一子嬌養過度而流弊叢生

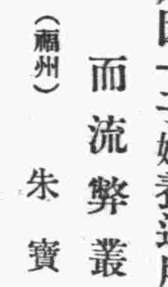

（福州）朱寶叔

鄙人生有四女之外，只有一男，今年爲小學四年級生，只因惟此一兒嬌慣異常，竟致身体柔弱。胃腸多病，每常貪食稍多，立刻腹痛下痢。因此食慾減退在校讀書，每月必須因病請假兩三日，往々多至五六日之休養。

是以家人非常憂慮乃就附近藥房陳述病狀選購藥品藥房主人出以大瓶「若素」並言服之必有卓効，鄙人因向來未曾令渠服過此種藥品，深恐耗財無補，乃換買小瓶者用資試服。

於是買得小瓶「若素」一瓶持歸家中，疑信參半令渠依法吞服，最初數日，並未見如何効果，以至第一瓶將服完之時，而効力乃見。當即馳赴藥房說明一切，藥房主人答以「再服一瓶以觀究竟」嗣後照法又服完一小瓶，以至現在十分相信，乃又買來大瓶一瓶，正在服藥中間，不料豚兒之胃腸，逐漸强壯面色大佳肌肉豐滿異常矣家人以及親友，見者莫不喜出望外。確因藥房主人勸告服用「若素」至使豚兒轉弱爲强，化險爲夷，萬分感謝。決意繼續服用，不敢間斷。他人聞者亦莫不感同身受，邇來豚兒赴校照常出席，迄無請假曠課之事矣。

家庭

人體肥胖原因

不工作積脂肪太多

人的身体、如專就攝取各種食物的一端來講、這種食物、好像是汽機裏的一種燃料、在体內發生變化便能發熱、如沒有食物、便和汽機裏沒有燃料一樣就不能活動了、所以人生世上、必順得着必要量的食物、以養身体、有時超過必要量以上時、則必發生身体過於肥胖的現象、身体爲什麼過於肥胖、如把這個原因具体講起來大抵因爲吃了富於營養分的食物過多、体中從食物攝取養分、超過必要量以上、供消耗以後、尚有浮餘、遂致變成脂肪、而積聚於体中、或因体質及內分泌腺（尤以生殖及肥下重体爲最甚、）的異常使然、

身体過於肥胖一件事、也計有嚴酷的範圍、如因体內的脂肪積聚過多、使身長及体重的比例不適當、身体的容積呈臃腫的狀態（這種狀態、普通全体皆然、然也有限於一局部的）時、方可叫做過肥如通常肥胖的人、祗要身長及体的比例適當、就不能隨便說他是過肥了、且通常的身体容積及異常的容積、也有區別、兼因總關係—例如年齡、發育、性別、—沒有一定所以由多數數者從種種方面考察、而定有一定的標準、最普通的標準、是用体重、叫做標準体重、此外也有主張以身長爲標準的、也有主張考據身長体重及年齡、用一定方式來計算的、其中要推標準体重爲最便利、凡過此打準的人、即可稱爲過肥、現將日本大山氏所舉的標準体重、列示於下、

年齡 身長	一六—二〇	二一—二五	二六—三〇	三一—三五	三六—四〇
一四五糎	四七瓩	四八	四八	四八	四八
一五〇	四八	四九	五〇	五〇	五一
一五五		五一	五三	五三	五三

註：每瓩約合我國庫平二十六兩八錢、
每糎約合我國營造尺三、一二五分、

要之如欲避免過於肥胖、第一須日常的生活、加減富含養的食物、以免脂肪集聚、而招過肥、加減的方法、大概在社會工作劇烈的人、須將富含榮養分的食物比較增加些、試觀現在現代會社上的人樣好工作劇烈的上等人及上等人和下等人、每々比較瘦怯、不做勞工的上等人和婦人、常常見有過肥胖的、這就因爲不知加減食物結果哩、

滿語播音節目 JQAK 大連

五月二十五日（星期三）

午前
六、三〇（新）國歌、建國体操、唱片
七、〇〇（新）初等日本語講座　高宮盛逸
七、二五（新）格言先哲故事、唱片
七、五〇（全滿）清晨音樂（唱片）
八、二〇（新）氣象通報
八、二五（新）建國体操
八、四〇（全滿）學校講話　求學的成功與失敗（二）張文蔚
一〇、四五（全滿）經濟市況
一一、五〇（新）唱片
正午（新）報時

午後
〇、〇一（新）唱片
一、〇五（哈）經濟市況
一、一〇（全滿）經濟市況
一、二〇（新）新聞
一、三五（奉）清唱　一、罵殿　二、六月雪　金釧外二名
四、四五（哈）經濟市況
四、五〇（全滿）經濟市況
五、〇〇（新）新聞、唱片
五、二〇（新）英語新聞
講話　寫日記的方法　王國珙
五、五〇（新）兒童新聞
五、五五（新）中等日本語講座　岡田信壹
六、二〇（全滿）日本語兒童新聞
六、二五　評詞　三俠劍（一七二）何少庭
七、〇〇（新）政府公報、經濟市況　告知事項、唱片
七、三〇（全滿）講演　意大利使節團來連感想談　泰東日報社記者　張興五
五、三〇（新）兒童時間
七、五〇（哈）奉派大鼓、舊劇　一、奉派大鼓　紅娘下書　楊麗芳外一名　二、舊劇　金鎖計　李孝成外十四名
九、三〇　報時
九、三一（新）新聞、經濟市況、氣象通報、新聞、告知事項、明日節目豫告
一〇、〇〇（新）鐵片大鼓　唱者　候玉鳳　一、獨占花魁　紘子李少宣　二、玉堂春　南胡李樹元

春夢

133

趙恂九著　魏秉文繪

（禁止上映轉載）

滿屋的空氣、立時又靜寂了下來、忽然她又羨慕起王愛美來了、她羨慕王愛美的勇氣—有果斷的勇氣、好則留之不好則去之、她恨她自已來了、她恨她自已沒有像王愛美那樣果斷、她正抱着阿春坐在椅子上胡亂思索的時候、忽有一個女子的咳嗽聲音、入了她的耳鼓裏、她抬頭一看、乃是金瑞鳳笑嘻々地走了進來、她因爲金瑞鳳現在不是她的情敵了、所以她也笑臉相迎站了起來讓金瑞鳳坐、金瑞鳳還沒等坐下、便對王雪英說：

「我給你捎個信來、孫先生今晨在公署裏辦公、忽然昏迷不省、已經送H病院去了、住在十二號房間、現在不知怎麼樣了！」金瑞鳳說這話時、他的眼睛是注射在地上、

「昏迷？」王雪英急忙很驚訝的問、兩隻眼睛釘着金瑞鳳的臉、臉變成着白色、住了一會兒又問：

「太太你怎麼知道的？」

「孔科長打電話給我、說他沒有工夫、叫我告訴你一聲、幸而我以前來過一趟、知道地方、不然還沒人來送信呢！」金瑞鳳說完、便告辭走了、

「……」王雪英也不顧得送她、急忙穿上了一件旗袍、把阿春送給老媼抱着、便雇了一輛汽車到H病院去了、她下了車就往病院門裏走、車錢也忘給人家了、赶汽車夫呼喚她的時候、她才知道沒給錢、於是急忙又轉回身來把車錢給了、才排闥而入、但是十二號房間在那塊兒她也不知道、她一進門就向東邊廊下走、一邊兒走一邊兒仰臉看房間的號碼、結果也沒找到十二號房間的場所、沒法兒又轉身向回走、頂頭看見一個看護婦走了過來、她急忙問道：

「先生！十二號房間在那塊兒？」

「在二層樓上西頭！」看護婦答後將想再說什麼、而她早就走到樓梯口踏上好幾蹬了、她頭也不回、一直走到二樓上、可是此時她也忘了東西的方向了、竟向東邊奔了下去、看々並沒有十二號房間、沒法只得回來向西走、赶她走到西頭、這次才發見了十二號房間、她急忙便推了一把、門是關得緊々的、連縫兒也沒裂開一點、僅々門旁的壁子被她推得搖動了一下、她很奇怪、她在心裏想：

金瑞鳳明明告訴說在十二號房間裏、怎麼沒有人呢？莫非門上了鎖了？她悄々的靜聽着、屋裏依然沒有什麼動靜、她又推了一把、聽着裏邊仍然鴉雀無聲、她算定是屋裏沒有人的了、於是便轉身要向回頭走、正在要走而沒走的剎那、十二號房間的門、吱略的一聲開了、跟着便有一個人把頭臉露了出來、那個人將想再關門、而她早就看清楚是她的丈夫孫師古了、於是她在腦海裏很快的翻了一個波浪：他不是昏迷了嗎？怎麼好得這樣快呢？他把門關得那樣緊作什麼呢？她一面像電一般快的在思索着一面便推門闖了進去、她進去一看、她的臉色突然紅脹了起來、原來是楊翠娟穿着一件水紅毛衣在沙發上坐着、頭髮也散亂着、看見王雪英突然闖了進來、楊翠娟一點一點的站了起來、臉色是紅一陣白一陣、兩個瞳子不住的在注視着王雪英的臉、一句話也說不出來了、王雪英再轉身看々孫師古、而孫師古竟站在門旁在發呆、上身穿了一件衛生衣、下身穿了一條衛生褲子、分髮也是散亂着、也是一句話不說、只在注視着王雪英的臉、

美術照像及器具（1）

照像館　敝店樓上特設照像館、由最上手技師用高等機器及材料、專攝各種美術人像、書畫、建築、風景、團体、結婚等照像、如需在尊處攝影者、請以電話通知可也

寫眞機　美國柯達公司製品、德國蔡司工場、矮克發工廠等各種寫眞機、電影機、放映機、放大機、鏡箱、鏡頭等、均爲最新式實用之流行品、

寫眞材料　柯達、矮克發、依爾福、偶利德、等各種乾片、軟片、藥料、及一切附屬品、如三脚架、皮盒、底片鏡、自動露光表、察驗表、濾色片、半身鏡等、

冲晒部　貴客自攝之照像底片、敝店可以代爲顯影、印像放大、取費低廉、均由最有經驗之技師服務、保有美滿之成績、

大連市浪速町二丁目四十三番地
史惟記寫眞材料部
振替大連四六五六電話二八三二二二

聖隆自動車講習所

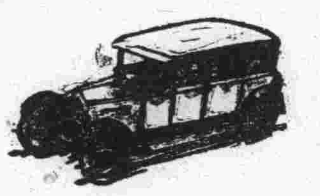

入學日期隨意

學業三個月卒業、學費低廉、學理確保明瞭、學科皆用圖解、兼問答題目、並有解剖的機械爲實演、有志願自動車界的諸君、歡迎至本校參觀、
外埠要規章者祈郵票四分
大連市三春町二番地
所長兼講師　畢序齡
（兼收夜學生）

感謝濟康醫院徐院長　純五無痛苦戒除鴉片

逕啓者敝人因体多病不得已遂效飲日吸食鴉片少許則不但疾患遠避而身体亦感健壯彼時未嘗不私自欣愉也然積久雖疾病離休則烟癮已成所受之痛苦較諸曩日有增無減迴想百法戒除之均皆無效後經友人介紹入奉天大西門裏濟康醫院未逾旬日烟癮即告戒除並未受絲毫之痛苦誠忌煙之新法也敝人羨感之餘特公報端以伸謝悃且爲黑籍諸公作一階引焉
感謝人　奉天大西門外南小什字街　大滿洲被服廠　于雲橋啓

信源印書館　奉天鼓樓北路西　電話四、二七二七

升學南針…應試秘笈　解釋詳細…豪華絕倫　**考試問題詳解**　定價八角
在過去科舉時代…能使你連中三元
在現在考試時代…能使你名列前茅
袖珍常識寶庫　定價二角
建國精神須知　定價三角
算術代數幾何三角**擇要問答**　定價五角
各界適用　**最新分類尺牘**　定價六角
社會一般適用　**最新尺牘輯要**　定價五角
商界適用　**最新尺牘輯要**　定價四角
教育界適用　**最新尺牘輯要**　三角五分
言文對照　**女子交際尺牘**　定價二角
電影明星照像集　三角五分
電影明星歌曲集　一、二集　每冊三角
楊花歌曲集　定價三角
講演資料　**學生講演集**　二角五分
田徑賽成功法　定價四角
籃球成功法　二角五分
家庭偵探小說　**杯中紅酒**　三角五分
口琴速成法　定價四角　內容舌尖顫音吹奏法、伴奏的練習法、扣拍子的方法
進德叢書之一　**少年進德錄**　一、二編　每冊五角
進德叢書之二　**新道德叢譚**　定價三角
進德叢書之三　**偉人修養錄**　定價三角

春季　**洋服春外套存貨豐富**　大連市連鎖街マツヤ　三越前　松屋洋服店

高氏雙層化積膏

適應症
寒積食積　茶積酒積　胸膈脹滿　氣逆不舒
心胃疼痛　小腹脹痛　腎囊潮濕　赤白痢疾
腿疼疝氣　婦女經閉　經漏不調　臨期腰痛
暴受風邪　赤白帶下　子宮寒冷　手足不仁

定價每份國幣壹圓外埠郵買不加郵費　並歡迎各埠代理酬勞
優厚只此一家並無分號　本舖前在奉天大東門裏現已遷移
奉天市小東關大街路北　**志仁堂漢藥店**　電話四－三六六七番

泰東日報社廣告部　電話二、八〇九三番

慈母的愛情從藥効表現
一粒値得千金
起死回生的恩物
育兒神藥
小兒良藥
樋屋奇應丸
主効　五疳、驚風、氣絕、搐風、發熱、風熱、夜啼、食傷、胎毒、疳積、癇癖、胃腸、疫痢、其他一般病之兒童
藥價　二十錢　三十錢　五十錢　徳用包一圓
製造發賣元　大阪天滿樋屋合資會社

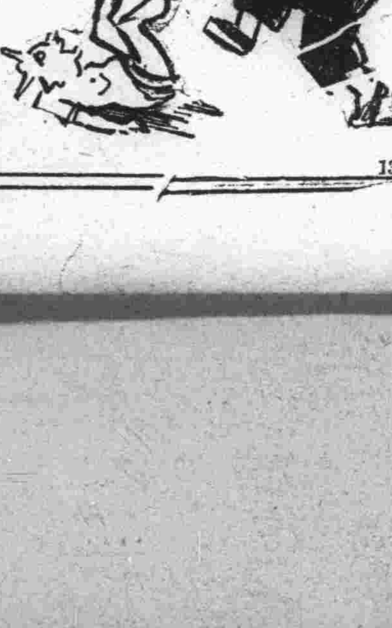

13—C—8

牙痛!!頭痛!!
一服止痛　安全迅速
回効散

刺々作疼難忍的牙痛、祗以一份的回効散、立刻雲散霧消、又對於錐鑿般的劇烈頭痛、也有頃刻消退的効果。本藥不但兼收此双重的露効、而且因其常用、有健强全身神經的偉力、誠爲家々必備人々必携的聖藥也。

藥價　二十錢・三十錢・五十錢・一圓・二圓・五圓

東京——大阪
總發售處　森田製藥所

各地新聞 其二

慶祝徐州陷落

【鐵嶺】徐州之陷落。鐵邑接得捷音後。即於本月二十二日上午九時。舉行盛大祝賀式。日滿要人並集鐵嶺神社內對勇士之英靈加以默禱。而市民全體。均高懸日滿國旗。行盛大之祝賀云。

爲期全市不露一光 實施燈火管制度
用以徹底市民之防空思想

【吉林】吉林市防護團。爲涵養一般人防空思想徹底。及普及防空智識。値此非常時下之防護陣完備。而都市之防空實施。第一要項即燈火管制。爲市民訓練向上。故定於月之二十日。午後八時起至十一時止（遇雨延至翌日實施）。實施吉林全市及永吉縣區域燈火管制。於十八日午後一時。召集各分團之班長等約三百名。於市公會堂。關於防衛法關係之概要。及燈火管制實施計劃等說明。茲將實施要領及市民應理解實行事項之主要點如下

一、午後五時依一般警報之規定而警戒警報。警報信號如左。
1、北山上設置「汽笛」連響二分鐘。
2、依此信號市消防警務廳鐵道局設備之「汽笛」及無限製材公司吉林火柴製造公司之汽笛均據此發聲。
3、電燈（室內）十秒鐘點滅十回。

二、同時九時依一般警報之規定而發空襲警報。及警報信號。
1、北山上設置之「汽笛」每隔三秒發響一回每回六秒鐘
2、同前項但無急發急止裝置之「汽笛」時每隔數秒斷續響十回。
3、電燈（室內）每隔三秒間點滅五回。

三、市民之動作。
1、聞警戒警報後。無待指導注意。宜急速按管制程度表之規定處理之。
2、聞空襲警報後。務須指導注意。宜按管制程度表改爲非常管制。
3、聞空襲警報解除後。即恢復爲再警戒管制之形勢。

四、防護團之動作。
1、防護團本部職員。應與軍警關係連絡及任發警報信號
2、各分團長宜計劃於其區域內之適當位置設監視所。以期達成演習之目的。
3、分團長於演習間與演習統監同行之。
4、於本演習間。防護團員爲遂行以上之目的。應受其附近所在之軍警之指導及援助

實施衛生檢察
不良菓類嚴行限制

【公主嶺】懷德縣當局。爲謀衛生素質向上。促進人民。注意防衛起見。於月之十七日。通知各警察分所。按段實施檢察。對於各商販賣之不良菓品。腐化之汽水。啤酒等類。一經腐壞。人若食用。不但有礙衛生。而且易於生病。是以當局。對此不良之品。決定嚴加限制。自此之後。各商當必留意檢點。倘再掩藏。希圖謀利。如被查出。除依法處罰外。並將不良之品沒收之。似此而市內各商。得此警告。當必倍意檢點。以促衛生之向上云

滿洲電氣協會 舉行成立式

【吉林】吉林自去歲撤廢治外法權之機會。改組爲滿洲國財團法人滿洲電氣協會。於二十一日午後二時起。在日滿軍人會館。召請關係各機關代表。並多數朝野有力者。舉行盛大之成立式。當日有理事長岸信介氏之致詞。及來賓之祝辭外。鮎川滿業社長。講演關於滿洲重工業後。即開祝賀宴會云。

屈膝自縊身死
警方在調查中

【公主嶺】河南前集成學校之休育場內。向埋五尺餘高之木枕一棵。原爲運動之用。豈知樹立迄今。忽於月之十八日拂曉之時。經其臨近之人發見。樁上吊有一人。早已魂魄渺々矣。當經報告警務當局。警署聞訊之下。即派警前往現場勘驗。據查自縊之人。年約半百。狀似爲農。但可疑者。其人屈膝縊死。眞是事出離奇。若無意外。則合當命盡。雖經警察在其附近調查。亡者有無家族。及其親屬等。一時之間。並無領認屍体者。想係外來之人。蓋被生計所迫抑或有之。既經詢查承領無人。遂即掩埋。至於亡者。究因何故自縊。或許其中別有問題。而當局正在嚴密調查之中。將來如何。容訪再誌云。

警察廳行將總動員 調查戶口統計
並擬召開戶口講習會

【鐵嶺】本市警察廳。爲謀全市戶口正確統計。行使警察保護權能。故警察廳在市署協力之下。施行嚴密之戶口調查。由廳以下各派出所總動員。將於最近戶口報告書向各住戶配布。戶籍人口詳爲填寫。而警察並開講習會云。

廟會日藥商減價

【山城鎭】本鎭葯商萬和堂東西兩櫃。慶昇福東西兩櫃。永和東西兩櫃。志太厚各藥商。每年舊歷四月十八日。在娘々會廟日。即由十七至十九之前後三日。至廿八日爲王廟會日。由廿七日至廿九日之前後三日。在此兩期。凡漢藥之丸散膠丹。以及湯藥等。均減價一半出售。惟代理西藥不在此限。其減價之意義。一爲貧人有病。買藥維艱。此日藉趕廟會之便。則買藥尤能省錢。一爲藥能多賣。而收入亦多。所謂半積陰功半積財者是也。

對於浮浪鴉片患者 戒煙所決強制收容
日人患者亦採取同樣辦法

【吉林】市內鴉片患者。爲數甚夥。當局爲掃除毒氛。以求人民休質之向上。於市財神廟胡同已有省立戒烟所之設立。本諸國家鴉片斷禁法。關於鴉片患者努力收容。以期市人纏者之根本斷除。而一般貧困浮浪癮士。仍不反省。猶於苦海沉淪自溺者。不在少數。此種現狀。對吉垣之治安維持上。頗有遺憾。茲爲解決此項方法。會經過相當考慮。故市公署擬將通天街原來之戒烟所。再事恢復。關於患者極力收容。而財神廟胡同之戒烟所專爲收容有資產染有毒癖。而自費投所戒除者。而一般浮浪貧困自費無力者。經摘發後。予以強制收容。並日人患者亦取同樣步驟云。

撫順全縣廿九村
街村實施狀況視察

【撫順】我滿洲建國。已歷五載。對於治安。行政。建設。交通。無不突飛猛進。成績可觀。已大非昔比。殊出吾人意料之外。確立王道樂土之宏基。雖似此發展。而政府對街村制度。認爲仍有改善之必要。以謀百尺竿頭更進一步之效。而徹底完成美滿之目的。所以於康德四年十二月一日。實施新街村制度。業經通令全滿省市縣鎭。一休遵照。我縣境內。同時亦已實施。但是（記者）負文章報國之責。指導社會之任。對新街村制之實施。甚覺關心。是以不畏煩勞。擬赴全縣各村。親自視察。以明眞相。而求事實。於本月二十日出發。首赴二區管內。撫西村公所。當承該村村長。崔文彬。破格指示。格外供述。將所得供給之材料。及詳細考查之結果。披露於左。以供參考。查撫西村。乃爲撫順舊城。村長崔文彬氏。係本村人士。年四十歲。曾卒業於奉天農林科本校。品行端方。學識優秀。畢業後因家務紛繁。未克出仕。乃竟隱居林下。樂住鄉里。爲同村鄉黨計劃興農。指示實理。桑梓受惠。確屬良多。非筆墨所能形容也。於康德二年。經同鄉之推戴。爲黃旗營子村長。任職一年。成績頗佳。迨至三年二月一日。我國村制改革。復任撫西村村長。四年十二月一日。新街村制度實施。該村長。上邁國家之至意。努力進行。產業教育行政交通。均見起色。大有一日千里之勢。下孚民衆之仰瞻。渴盡厥職。忘寢廢食。任勞任怨。頗有可觀之事蹟。不愧爲村長之職責。總之該村長之成績與村政之發展。較之以上所述。確有過之而無不及也云。

省立第二國民高等 土木學生測量實習

【吉林】吉林省立第二國民高等學校。土木科之學生測量技術練習。於上月十八日起。分組省市測繪。第一組於北山測繪平面圖。測其廟宇（即關帝廟。藥王廟。坎離宮。玉皇閣等）及卑茶廳觀亭望育橋。貯水池及盤山道路等。於本月十七日。該山業已全部測竣。而其圖測繪精緻。大有可觀。作吉市名勝地案內云。

狂犬病注射

【金州】警察署保安係。亦於春期百疫叢生之時。時有狂犬之發現。則市街往來行人。輒因失於防備。受其害者有之。故該署爲未雨綢繆計。循例於月之十九日。假南門外居獸場院內。施行狂犬病之注射。擧凡城內外之飼犬各家。咸皆率其飼犬。前往打針。以致是日大道之上。率犬蒞該場者。攘往熙來。不啻賽犬大會。其熱鬧殊不可以收容云。

好雨知時 農民色喜

【金州】時屆春耕。農民忙碌。西鄉之中。正在佈種之際。牛犂遍地。多日不雨。致小苗未見出土。因之農戶莫不憂形於色。本月中旬。天空陰霾時佈。後竟細雨濛々。纖越二日。雷雨交加。大若傾盆。日終方止。可稱好雨知時云。

市體育協會之結成 召各機關開協議會

【吉林】關於市体育協會之結成。已於昨年有准備委員會之組織。會作種種之協議。而至今猶未見結成。各方面均極希望早日實現。長此延宕。殊多遺憾。有鑑及此。故以市公署爲中心。擬積極准備結成。故於月之十九日午前十時。假公會堂協和會議室。召集日滿各機關代表（准備委員）。關於該會之結成。作詳細協議云。

警官訓練生 成績頗良好

【公主嶺】懷德縣警務當局。爲謀警察之素質向上。及培養人材計。故有警察訓練所之設立。即如本期學員。五十餘名。均爲各署在職之官吏。經此次之訓練。將來警察之素質。益當躍進美滿之地位。堪與友邦之警官。並駕齊驅。且兼負有專責之于教官。高教官。馬教官等。品學兼優。均具新潮之學術。對於每日應行之課程。除按時上堂外。且注重其他術學。每日於操場作實地演習。眞是服裝整齊。隊伍嚴肅。威儀堂々。姿態凜々。可稱英壯之氣概。足現指導有方。學員之努力。似此可謂指導警察之精神。始能博得如此好評。如能深一層之奮勉。將來警察之前途發展。頗可期待云。

新關帝廟 建築粗成
頗有天然風味之美

【吉林】吉林市小東門外之關帝廟。自今春遷移致和門外。北山後地帶。現已大部完成。於六月二十四以前必得工竣。特將建築地址。及內容訪錄如左。以告閱者。建築前後二座大殿。東西廊殿各一座。又於前殿之東西方面。建築鐘鼓二樓。將來此工程完竣後。因該處環抱皆山加以人工點綴之美。可謂一種天然美觀云。

金融合作社 發放貸欵接濟春耕

【洮南】縣金融合作社。自設立以來。力求向上邁進。爲謀農村之發展。値春耕忙作之期。該社對於接濟春耕發放之貸欵。盡力籌畫。先由有土地者。指地照抵押。提前發放。其分派之法。依照次序排列。現在指照抵押之借欵。發放將竣。刻正辦理信用借欵。以五家爲一組。十家爲一排。五相聯保。限於小本經營。及以耕種爲業者。由甲長証明。經合作社審核實在。即行貸給。刻在辦理此項貸欵云。

商工會成立式 廿三日舉行

【撫順】商工公會職員會。已於月之十八日午後一時。在該會會議室。由久保會長。中島副會長。佟王副會長。以及各理事參事參加之下。開協議事項。關於商工公會之成立式等事。當經公決。於五月二十三日午後二時舉行。至成立式之行事。列之於左。

一、開會
一、向日滿國旗行敬禮。
一、齊唱日滿國歌。
一、設立經過報告。
一、發會詞。
一、訓示（經濟部大臣）。
一、致詞（實業部長）。
一、祝詞。
一、祝電朗讀。
一、萬歲三呼。
一、滿洲帝國萬歲。
二、日本帝國萬歲。
三、撫順商工公會萬歲。
一、向日滿國旗行敬禮。
一、閉會。

萬泉河 闢作納涼場
端節後即可開放 市署招商承租地皮

【奉天】市之東南隅萬泉河。俗呼之爲小河沿。該地風景絕佳。有城市山林之稱。每年盛夏時開放商賈之集。百藝雜陳。城中士女於夕陽西下。咸聚集該地遊覽。實爲夏季最好之納涼場所。該地原由中央銀行奉天分行所有。於前年經市署買收。計劃擴展。昨年因故未能開放。茲聞本年市署決定開放該地。作爲納涼園地。已於本月二十日起出示招商承租地皮及房屋。租用者甚多。咸備作投機營業。端陽節後即可開放云。

爲監察村政 縣署組村政視察班
各首領連袂下鄉 共計八班行程約五日間

【鐵嶺】鐵嶺縣公署康德五年度村行政之重視。已屬無微不至。以期村政之確實進展。是以鐵嶺縣當局不惜苦心計劃一切。關於現在村政之如何。已早爲省當局所洞悉。前於本年三月末召開村長會議。復於本月初召集村長。一一諮詢實施村政情形。對眞象雖已完全明瞭。然眞象尙難大白。非由縣長之親自視察難以徹底。乃由縣長副縣長以下各科長協議結果。決定組織村行政視察班八大班。每區一班。由縣署各科長以下人員担當視察之人員。以收監察村政之實效。故於本月二十一日起至二十五日止。共五日間。視察每區之各村行政現狀。每班担當每區之各村。均於前（二十一日）上午九時出發。於二十五日下午均預定返縣。茲將每區之視察班及每區担當之人員並村公所名。一併分誌於下。

第一區 第一班班長爲傅理財股長。班員爲星子吏員。陳秉彝。劉俊德。行程二十一日抵茨楡台。二十二日在土台子。二十三日宿老屯。二十四日熊官屯。二十五日平頂堡。

第二區 第二班班長爲田幸股長。班員爲王土地股長。王鐵生。王頂新。行程二十一日催陣堡。二十二日大甸子。二十三日當舖屯。二十四日鷄冠山。二十五日白旗寨。

第三區 第三班々長爲劉文書股長。班員爲李學務股長。馬吏員。行程二十一日大蓮花泡。二十二日小汎河。二十三日英守屯。二十四日大汎河。二十五日遼海屯。

第四區 第四班々長爲武庶務科長。班員爲馬屬官。王英奎。行程二十一日范家屯。二十二日李千戶屯。二十三日三岔子。二十四日橫道河子。二十五日鑑路。

第五區 第五班班長爲朱財務科長。班員爲史禮教股長。張省五。行程二十一日鐵南庄。二十二日湯牛堡子。二十三日石佛寺。二十四日大鮑家崗。二十五日新台子。

第六區 第六班班長爲外崎主任。班員爲郭吏員。邵雲翔。行程二十一日鎭西堡。二十二日菓子園。二十三日古洞坨。二十四日大青堆子。二十五日紅崖咀。

第七區 第七班班長爲閻行政科長。張股長。佐佐木名省。費世銘。行程二十一日夏家樓。二十二日前網戶屯。二十三日大孤楡樹。二十四日娘娘廟。二十五日劉家店。

第八區 第八班班長爲近藤征收股長班員。爲袁吏員。朱文珊。行程二十一日陳平堡。二十二日阿吉堡子。二十三日古城子。二十四日楊相國屯。二十五日阿吉堡子。

再唱野台戲酬神

【西安】本縣娘々廟會。業已將戲演過。於國曆五月二十日（即舊曆四月二十一日）城北煤礦公司。又演戲一天。是日天光明晴。風不揚塵。本邑城鄉男女老幼。乘車步行。相繼前往觀戲。各商小販前趨漁利。於上午九時。鼓板齊作。起始開唱。同時又有高脚太平歌一夥。一齊演起。各界人士。有多數前往觀看。熱鬧異常。山上下皆人。幾無隙地。於戲樓北對面。搭有蓆棚一所。分爲三間。中供老君。增福財神。及土地神祇。東供英靈位。設經案。有會峰法師。率衆僧誦經。有利行礦長。山本總務科長。松本工作科長。粟原勞務係主任。以下職員班頭等。前往行叩拜禮。又有礦警尉。及西安警察署警備係人員。維持秩序。對於祭品。用猪一羊一。甚爲隆重。又有饅首高供及酒等。焚香祭祀云。

大高坎道德分會 工作著成績

【海城】縣境大高坎地方。曾經由一般道德慈善家。創設道德分會。成立數載。組置義學舍。講演團。講病班等。其工作頗著成績。而會長溫張素蘭。何印亭。邵廼實。理事長郭旭東。趙錫貲。蕭玉貴等。對於會務。莫不竭力進行。博得好評。其現任職員。男講演主任胡文學。劉文生。女講演主任金魯常貞。及講員任玉鳳。李桂芳等。均係入會多年。對於道德會精神要領。頗有深刻印象。而講演知識更有心得。其每當舉行講演會。或巡迴講演之際。均能使聽衆。領悟道德之本意。博得好評。且以講病一項。主任胡文學君担任之。該君品端學粹。研究道德眞理。不遺餘力。以其研究領悟所得。按五行眞理。撥轉心性。向病者施行講治。屢奏奇效。而一切奇症沉痾。由該君按道理苦心講解而得痊愈者。實不在少數。且向抱道慈主義。不索患者分文。聞其已確實治愈者。不下五百餘人。凡患者一經求講。無不竭誠歡迎。若各該職員等。似此盡心職責。不遺餘力。想該會將來之發展。當爲無可限量也。

金州各界舉行 祝日軍徐州入城

【金州】民政署金州民務會。因本月十九日下午一時。係皇軍入徐州城之報捷。當即招集當地紳商各界。開會討論。準備舉辦祝賀會事宜。結果定於月之二十日上午八時頃。以金州警察署之電笛爲令。日滿各學校男女學生。以及市民人等。齊到南山神社前。三呼皇軍萬歲後。再行默禱一分鐘。次由富崎民政署長率領之下。沿街遊行。各個手持國旗。口唱（君代）國歌前進。步武堂皇。威風凜烈。參加者不下五千餘人。蜿蜒如長蛇。每到各機關門首。則高呼三聲皇軍萬歲。燃放炸炮之聲。振人耳鼓。歡聲如雷鳴。全城市民若顯若狂。至下午一時。歸於金州公學堂南金書院運動場解散云

新到舶來春服料

因匯兌管理強化持有特別許可輸入英國製洋服料子今回大量運到都是一九三八年最新流行樣子因爲時式新穎之故恐早日售罄務祈惠顧諸君及早來店購買爲荷

祇買料子亦可

勝又洋服店

大連市連鎖街

電 三一七六一 三二一四九 三四三九三 番

洋服 豐富

春季西裝洋服
春季各種外套

マツヤ 連鎖街
三越前 松屋洋服店 電②三八八八

註冊商標 協和

協和藥

造成了 家庭的幸福 各人的快樂

〔全滿各縣均有批發處〕

奉天大西邊門外五〇號
協和製藥公司
電話(二)三三三三番

梅毒之治療與豫防

一、歐斯新益散爲內服之六〇六劑、使用法極簡單、而與六〇六注射有同一之偉効
一、梅毒之可怕、世人皆知其不僅爲直接戕害本身生命之惡魔、對於後代子孫幷留下有莫大之災禍
一、使用本劑能豫防梅毒或使梅毒斷根重享人生之幸福

內服六〇六片 歐斯新益散

包裝 二〇片 金一圓 五〇片 金二圓三十錢 一〇〇片 金四圓
服法 大人每日三次 每次一片 飯前和開水吞服

製造總發售處 萬有製藥株式會社 日本東京市日本橋區本町
滿洲國總經理處 日本賣藥株式會社 大連市浪速町 奉天市加茂町 哈爾濱市八站南馬路

現代藥化學之威力

全治皮膚病 天恩水

堪可自誇之四大特長

一、殺菌作用 能殺除在皮膚病寄生之菌虫、可立止疼癢之痛苦、

二、消毒作用 能分散消滅皮膚病之毒素、使其不致攻人內部、

三、收斂作用 能使患處逐日見癒、迅速收斂、效驗神奇、

四、潤澤作用 能使皮膚粗糙者、嫩細光潤、

天恩水有以上四大效能、故一經塗抹、並不覺何等刺戟疼痛、皮膚病立即見癒、精神爽快、身體健康、

●主治效能

乾癬、濕癬、疥癬、爛瘡、痒瘡、禿瘡、水結子、面皰、雀斑、凍傷、火傷、白頂瘡、水泡疹、金錢癬、牛皮癬、粉刺汗疹、口瘡、耳瘡、頭瘡、蚤蚊臭虫等之刺傷、刮臉割傷、等一切皮膚各病

●天恩水藥價 日金 三角、五角、一元、二元

各名埠、均有代售處、請逕向各該地藥房指名購買爲盼、或直接函知東京藥院、並將藥價、及郵費一角二分寄下、當即將藥品交郵寄上、不致有誤、

天恩水總發售處

東京藥院本行 日本東京市瀧野川區田村町四丁目四番地 電話（瀧）一八七四番 郵局滙款東京六〇一〇〇番

東京藥院分行 日本大阪天王寺石ヶ辻町二十四 電話天王寺三五五六番 郵局滙款大阪五〇八一八番

外治內病 **消積靈** 不用針灸服藥刀割之苦 腹中積塊癥瘕自消除

此藥在京津行消數十年、純用攻破之法、凡男婦老幼氣塊、食塊、血塊、癥瘕積聚以及婦女、滿腹硬如鐵石、日夜疼痛、經閉多月不通、乾血癆症、腹大成形胎死腹中、邪胎逆產、速將此藥照方束之患處、藥力由毛孔直入病所、由硬而軟由軟而化爲沾液、由大小便而下、不受痛苦、不誤作事、三日保愈、病化急速取下、孕婦莫使用 切要切要

△定價 大劑國幣八元、中劑國幣六元、小劑國幣四元、外埠函購郵費二角並說明書備索

四川麝香批發零售 敝號近由四川新到大宗麝香零整批發價格從廉 惠顧諸君認明地址是幸

哈爾濱獨家經售處道外桃花巷街 閻氏藥房 上接

(1)

一服利導 百害消散 功出藥靈 價宜大衆

參天堂紅色健通丸

各埠均有藥房代售

虎骨花蛇藥酒

滿洲名產

我滿洲國地近寒帶朔風凜冽故邦人患風寒症者獨多本藥店揀選名貴藥料精製本酒專治腰腿疼痛四肢麻木肝胃氣痛小腸疝痛口眼歪斜半身不遂及婦女經帶等症大瓶三元小瓶一元八角函購郵費讓免

頭痛藥 專治偏正頭痛各神經痛及暈眩更能消除片濃者體內之毒每袋三角每打三元函購每次郵費一角

電話四二八七〇號

虎骨熊油膏 專治腰肋四肢疼痛胃腹寒積痞塊腎寒宮冷經痛帶下等症每張一元小張六角函購每次另加郵費一角

奉天大南關 老福順堂 西大什字街

耳鼻咽喉專門科 森本醫院

大連市大山通六十三番地 電話二、五三〇七番

院長 醫學博士 森本辨之助

●招聘外縣代理店●

敬啓者本行自製雙獅球商標藥品十二種完全經官廳化驗及註冊准予銷售今擬招聘外縣代理店扣利優厚貴號如願代理者函索簡章即寄付郵票二分空函不寄

肺病	咳嗽	補血	滋腦	補陰補腎	花柳梅毒	五淋白濁	傷風感冒
含藥魚肝油	精血素	美興實	清血精片	敵淋片	阿斯匹靈片		
二元	五元	大三元 小二元	一元五角	一元八角	五角		

面皰酒刺	偏正頭痛	大便閉結	失眠諸病	小兒雜症	經血不調
艷容水	頭痛片	清導片	安神片	保兒片	女的福
五角	五角	五角	六角	五角	一元五角

●總發行所奉天城內中街 普克德藥行

招募學生

邇來新興滿洲帝國、益見進展、隨之、簿記知識之必要、愈益切實故不通曉簿記者、處世就職、決無成功之望、本校乃滿洲資格最老之簿記會計學專門學校也、有志者、幸勿失此良機！

一、招收額數 四十名 一、開學日期 六月十日

一、卒業期限 本科六個月 速成科三個月

一、教授科目 1、商業簿記 2、會社簿記 3、銀行簿記 4、官廳簿記 5、商事要項

遠道學生設有宿舍日語免費教授 担任教師、均係專門學者、有自信的滿語、從事教授、年齡不拘指導懇切教授盡責備有簡章函索附郵票二分即寄

奉天大西邊門外南二經路

滿洲高等簿記學院

日本413,770之人命

爲自明治三十八年昭和九年三十年間因脚氣病
而死亡之統計、此筆死亡者若就各月觀之、自
七月激增九月爲最高自十月即漸漸減

脚氣之予防在 三共 SANKYO

オリザニン 歐里札寧

呈進說明書

末	30瓦	¥1.30
液	100竏	¥1.60
錠	50錠	¥1.20
エキス	50瓦	¥1.60

此外尚有大量瓶

（登錄商標）

脚氣之原因……

由於維他命B之缺乏

久爲近代醫學所昭示、即維他命B合適切的補給如能防豫脚氣、而其全愈。」

爲他命之世界的始祖、爲最可信賴之維他命B劑、又爲學界之標準品、久爲世人所公認。」

東京・室町 三共株式會社

香皂亦有種種、例如其他香皂有用熱水溶化過度而出腥氣者、三環牌香皂反之、溶解度適當、即按科學的方面言之、亦爲純粹的世界標準香皂、

（三環牌香皂）

◎ミツワ石鹼

◎ミツワ石鹼 香味高雅 泡細而多 作用柔軟 不傷皮膚

粗惡品 味刺鼻是下品 無味且粗大 刺戟强傷皮膚

世界的最高品

本舗 東京・兩國 ◎丸見屋商店

◎ミツワ石鹼

（三環牌香皂）

S.45